కొత్త ఉపరాష్ట్రపతి జగదీప్ ధన్‌ఖడ్‌కు ఇచ్చే సర్టిఫికెట్లను చూపుతున్న ప్రధాన ఎన్నికల కమిషనర్ రాజీవ్ కుమార్, కమిషనం అనూప్ చంద్రపాండే

రాష్ట్రంలో సాగు కీలకం

>> మైన,దృఢీకరించిన ఎరువులు, పురుగుమందులు, విత్తనాలను రైతు భరోసా కేంద్రాల ద్వారా అందిస్తున్నట్లు వివరించారు.విత్తనంనుంచి పంట కొనుగోలు వరకు ఆర్బీకె ల ద్వారా రైతులకు తోడుగా నిలుస్తున్నామన్నారు. డిజిటల్ టెక్నాలాజీని విస్తృతంగా వాడుకుంటూ సీఎం యాప్‌ను అందుబాటుల కి తీసుకుని వచ్చామన్నారు.మొత్తం పంటల కొనుగోలు ప్రక్రియను రోజువారిగా ఆర్బీకెల స్థాయిల ఈ యాప్ ద్వారా నిరంతరం పరిశీలన, పర్యవేక్షణ చేస్తున్నామన్నారు.అవసరమైన పక్షంల ప్రభుత్వం తరు పున పంటల కొనుగోళ్ళు చేస్తూ రైతులకు మద్దతు ధరను ఇస్తూ అండగా నిలుస్తున్నామన్నారు. సంక్షేమ కార్యక్రమాలు అమలు తీరును వివరించారు.గామ సచివాలయ వ్యవస్థ ద్వారా మన రాష్ట్రం జాతీయ స్థాయిల గుర్తింపును పొందిందన్నారు.ఇతర రాష్ట్రాలను ఆదర్శంగా మన రా ష్ట్రం నిలుస్తోం దన్నారు. జగనన్న అమ్మఒడి పథకం ద్వారా సుమారు 46లక్షమందికిపైగా తల్లులకు ప్రయోజనం కలిగిం చా మన్నారు,తద్వారా వారి బిడ్డలు మధ్యల చదువు నిలిపివేయకుండా ఆయా బిడ్డల అమ్మలు చర్యలు తీసుకుంటారని భావిస్తున్నట్లు చెప్పారు.రాష్ట్రంల నూరుశాతం సాక్షరతను సాధించేందుకు వీలుగా ప్రభుత్వం ప్రయత్నాలు చేస్తుందన్నారు. మనబడి.,నాడు,నేడు కార్యక్రమంల 45వేల పాఠశాలలు,471 జూనియర్ కళాశాలలు,151 డిగ్రీ కళాశాలల్ల మౌలిక సదుపాయాలు కల్పిస్తున్నట్లు వివరిం చారు. జగనన్న విద్యాకానుక ద్వారా విద్యార్థులకు రూ.3700లు ఖరీదు చేసే విద్యాక్విట్లును ఇస్తున్నా మన్నారు.స్త్రీలకు వ్యతిరేకంగా జరుగుతున్న నేరాలను అరికట్టేందుకు ప్రభుత్వం దేశవ్యాప్తంగా సంచల నాత్మక దిశ చట్టాన్ని అమలుల కి తీసుకుని వచ్చిందన్నారు.ఈ చట్టపరిధిల చోటు చేసుకునే నేరాలను 21రోజుల ల పు విచారించి,దర్యాప్తు చేసి,శిక్షను విధించడం జరుగుతుందన్నారు.ఇక సామాజిక మాధ్యమాల్ల వచ్చే అశ్లీంశాలపైన కేసుల నమోదవుతాయన్నారు.బాలికలపై జరిగే నేరాల విషయంల నో పోక్సో చట్టాన్ని కఠినంగా అమలు చేస్తున్నామన్నారు.విభిన్నజాతులు,భాషలు సంస్కృతులు కలిగిన 1.3 బిలియనుల మందిని ఐక్యంగా నిలిపిందన్నారు.పటిష్టమైన రాజ్యాంగం, తనదనుగుణంగా సార్వభౌమం ఏర్పడ్డాయన్నారు.ఇంతటి ఆదర్శనీయ ప్రజస్వామిక దేశమైనందునే భారత్ ప్రపంచదేశాలకు ఆదర్శనీయంగా నిలిచిందన్నారు.ప్రతిమనిషి రాజ్యాంగం కల్పించిన పౌరవిధులను,హక్కులను,స్వేచ్ఛగా వినియోగించుకునే అవకాశం అందుబాటుల కి తీసుకుని వచ్చిందన్నారు. విద్యాసంస్కరణలు,మౌలికంగా చేపడుతున్న మార్పులకు సంబంధించి ఉపాధ్యాయుల సూచనలు,సలహాలు అవసరమన్నారు.వారు ఇచ్చే ప్రతి సలహా.సూచనలు,మార్గదర్శకాలను కీలకంగా తీసుకోవాలన్నారు.విద్యార్థులతో నిత్యం ఇంటారాక్ట్ అయ్యేది ఉపాధ్యాయులన్నారు.వారికి అన్ని అంశాలపై అవగాహన ఉంటుందన్నారు,వారిని సమన్వయ పర్చుకుంటునే నూతన విద్యా విధానం అమలుల ముందుకు వెళ్ళాలన్నారు.ఉన్నత విద్యా విధానంల ను ప్రభుత్వం కీలక చర్యలు తీసుకుందన్నారు.ఉన్నత విద్యను అభ్యసించే విద్యార్థులకు పూర్తి స్థాయిల ఫీజు ఎంబర్సుమెంటుద్వారా అందిస్తున్నామన్నారు.విదేశీ విద్యకోసం విదేశీవిద్యా దీవె న పథకాన్ని ప్రతిభ ఆధారంగా కల్పిస్తున్నామన్నారు.రాష్ట్రంల సీఎం జగన్ ఉత్తర ప్రదేశ్ ముఖ్యమంత్రి యోగితో సహా వివిధ రాష్ట్రాల ముఖ్యమంత్రులు,కేంద్రమంత్రులతో సమావేశమయ్యారు.

దూసుకెళ్లింది..దిశ మారింది

ఎస్ఎస్ఎల్‌వీ డీ1 ప్రయోగ వైఫల్యం అనంతరం మాట్లాడుతున్న ఇస్రో ఛైర్మన్ ఎస్.సోమనాథ్

>> తయారు చేసి ప్రయోగిస్తామని భారత అం తరిక్ష పరిశ ధన సంస్థ ఛైర్మన్ ఎస్.సోమనాథ్ పేర్కొన్నారు. ఆదివారం ఉదయం 9.18 గం టలకు తిరుపతి జిల్లా శ్రీహరికోటల ని సతీష్ ధవన్ అంతరిక్ష కేంద్రం ఫస్ట్ లాంచ్ ప్యాడ్ నుంచి ఎస్ఎస్ఎల్‌వీ డీ-1 రాకెట్‌ను ప్రయో గించారు. ఈ ప్రయోగంల మొదటి మూడు దశలు నిర్విఘ్నంగా కొనసాగాయి. శాస్త్రవేత్తలు నిర్దేశించిన మేరకు ఘన ఇంధన బూస్టర్లు కలిగిన మూడు దశలు సెకన్ల తేడా కూడా లేకుం డా వడివడిగా రాకెట్‌ను అంతరిక్షం వైపు నడిపిం చాయి. ఈ రాకెట్‌ల భారత భూ పరిశీలన ఉపగ్రహం ఈవోఎస్-02తో పాటు 750 మంది విద్యార్థినులు తయారు చేసిన ఆజాది శాట్ ఉప గ్రహం కూడా ఉంది. ఈ ఆజాది శాట్ ఉపగ్రహం ప్రయోగాన్ని తిలకించేందుకు దీన్ని తయారు చేసిన పిల్లలతో పాటు వారి కుటుంబ సభ్యులు వందల సంఖ్యల శ్రీహరికోటకు తరలివచ్చారు. దీనికితోడు కనీసం పదివేల మంది సందర్శకులు షార్‌ల ని విజిటర్స్ గ్యాలరీ నుంచి రాకెట్ ప్రయాణాన్ని చప్పట్లతో తిలకించారు. వీరి ఆశలకు తగ్గట్లే మొదట సక్రమమైన దారిల నే రాకెట్ నడిచింది. భూమికి 356 కిల మీటర్ల దూరంల ని కక్ష్యకు చేరినప్పుడు ఇక ఉపగ్రహాలను విడిచిపెట్టడమే మిగిలింది. మిషన్ కంట్రు ల్ సెంటర్‌ల ఇస్రో శాస్త్రవేత్తలు, మీడియా సెంటర్‌ల పాత్రికేయులు ఉత్కంఠగా ఎదురు చూస్తున్న సమయాన ఉన్నట్లుండి ఉపగ్రహాల నుంచి సంకేతాలు అందడం లేదన్న సమాచారం వచ్చింది. కొద్దిసేపు అయోమయం. వీక్షకులు, బడి పిల్లలు మాత్రం రాకెట్ 13 నిమిషాల 12 సెకన్లకు తన పని విజయవంతంగా పూర్తి చేసినట్లే భావించారు. అయితే ఆఖరు సమయాన అంతా తారుమారయ్యింది.

సెన్సార్ సమస్య వల్లనే: రాకెట్ ఉపగ్రహాలను నిర్ణీత కక్ష్యల ప్రవేశపెట్టేటప్పుడు సెన్సార్ సమస్య వల్ల ఉపగ్రహాలు సక్రమమైన కక్ష్యల చేరలేకపోయినట్లు తెలుస్తోంది. సెన్సార్ అంటే తప్పులు ఉన్నప్పటికీ కనుక్కొని సరిచేసే సామర్థ్యం కలిది. అయితే ఉపగ్రహాలు కక్ష్యల చేరేటప్పుడు ఆ పొరపాటును అవి గుర్తించలేక పోయాయి. దీంతో వృత్తాకార కక్ష్యల తిరగాల్సిన ఉపగ్రహాలు దీర్ఘ వృత్యాకార కక్ష్యల కి మళ్లడంతో ఈ ప్రయోగం వృధా అయ్యింది. అనంతరం ఇస్రో ప్రకటించిన ప్రకారం భూమికి 756 కిల మీటర్ల దూరంల ని భూమికి దగ్గరగా ఉండే ఆర్బిట్‌ల పరిభ్రమించాల్సిన ఉపగ్రహాలు కక్ష్యను మార్చుకోవడంతోనే ప్రయోగం ఫెయిలైంది. 356/356 కిల మీటర్ల దూరంల ని వృత్యాకార కక్ష్యల తిరగాల్సి ఉండగా, 356/76 కిల మీటర్ల దీర్ఘవృత్యాకార కక్ష్యల ఇవి తిరగడాన్ని గుర్తించారు. అయితే అప్పటికే రెండు ఉపగ్రహాలు ఒకసారి భూమిచుట్టూ తిరిగి ఉండవచ్చని కూడా భావిస్తున్నారు. రెండోసారి తిరిగేటప్పటికే కక్ష్య మారిన కారణంగా అవి పేలి పోయి ఉండొచ్చని అనుమానం.ఈ ఉపగ్రహాలను క్షేమంగా కక్ష్యకు చేర్చాల్సిన సమయంల తలెత్తిన సాం కేతిక ల పమే దీనికి కారణంగా అనుమానిస్తు న్నారు. వాస్తవానికి ఎస్ఎస్ఎల్‌వీ రాకెట్ మూడు ఘన ఇంధన దశలతో నిర్మించినప్పటికీ ఉపగ్రహాలను అమర్చిన చోట వీటీఎం అనే వ్యవస్థను ఏర్పాటుచేశారు. ఈ వీటీఎం నుంచి క్షేమంగా ఉపగ్రహాలు నిర్ణీత కక్ష్యకు చేరలేదు.

సమస్యలను అధిగమిస్తాం: ఇస్రో ఛైర్మన్ సోమనాథ్: ఎస్ఎస్ఎల్‌వీ డీ-1 రాకెట్ ప్రయోగ వైఫల్యం తర్వాత ఇస్రో ఛైర్మన్ ఎస్.సోమనాథ్ నిరాశగా కనిపించారు. ప్రయోగం అనంతరం ఆయన మిషన్ కంట్రు ల్ సెంటర్ నుంచి మాట్లాడుతూ ఉపగ్రహాల నుంచి సిగ్నల్స్ అందడం లేదని, త్వరల నే కనుక్కుంటామని చెప్పారు. అయితే అనంతరం ఆయన ఒక ప్రకటన చేస్తూ ఉపగ్రహాలు సక్రమమైన కక్ష్యల నడవకపోవడం వల్ల ఇబ్బందులు తలెత్తాయని స్పష్టం చేశారు. ఈ ప్రయోగ వైఫల్యానికి కారణాలను ల తుగా విశ్లేషిస్తామని, ఇది సెన్సార్ ఫెయిల్యూర్ వల్లే జరిగిందని ప్రాథమికంగా అనుకుంటున్నామని చెప్పారు. రాకెట్ నిర్మాణంల చేసిన ప్రతి దశల నూ, ఎలక్ట్రానిక్స్ వ్యవస్థలల నూ అన్నీ సక్రమంగా పనిచేసినప్పటికీ ప్రయోగం విఫలం కావడం నిరాశ కలిగించిందని అన్నారు. చిన్న మార్పులతో ఎస్ఎస్ఎల్‌వీ డీ-2 రాకెట్‌ను త్వరల నే నిర్మించి ప్రయోగిస్తామని ఆయన పేర్కొన్నారు. ఇదిలావుంటే ఇస్రోకు ఉపగ్రహ ప్రయోగ వాహక నౌకలల మొట్టమొదటి ప్రయోగాలు కలిసి రావడం లేదు. గతంల ఎస్ఎల్‌వీ-3, ఎఎస్ఎల్‌వీ డీ-1, పీఎస్ఎల్‌వీ డీ-1 రాకెట్లు మొదటిసారి విఫలమయ్యాయి. జీఎస్ఎల్‌వీ డీ-1 రాకెట్ సైతం ఆఖరిక్షణాల్ల మొరాయించింది. భారీ రాకెట్ జీఎస్ఎల్‌వీ మార్క్3 రాకెట్ ప్రయోగం ఒక్కటే తొలిసారి

ఆదివారం రాకెట్ ప్రయోగాన్ని జాతీయ జెండాలు చేతబట్టి వీక్షిస్తున్న సందర్శకులు

రాకెట్ కేంద్రంలో బుల్లి శాస్త్రవేత్తల సందడి

శ్రీహరికోట (తడ), ఆగస్టు 7 ప్రభాతవార్త: శ్రీహరికోటల ని సతీష్‌ధవన్ అంతరిక్ష కేంద్రంల ఆదివారం బుల్లి శాస్త్రవేత్తలు సందడి చేశారు. భారత ఆజాది కా అమృత్ మహోత్సవాల్ల భాగంగా ఆజాది శాట్ పేరుతో 750 మంది విద్యార్థినులు 8 కిల ల బుల్లి ఉపగ్రహాన్ని రూపొందించిన విషయం తెలిసిందే. అంతరిక్షంల అతివ అనే నినాదంతో మహిళా ప్రాధాన్యాన్ని కల్పిస్తూ భారత అంతరిక్ష పరిశ ధన సంస్థ, స్పేస్ కిడ్స్ సంయుక్తంగా ఈ ఆజాది శాట్ ఉపగ్రహాన్ని రూపొందించాయి. కేరళ నుంచి కన్యాకుమారి దాకా 75 ఎంపిక చేసిన పాఠశాలల నుంచి 750 మంది బాలికలు ఆజాది శాట్ ఉపగ్రహాన్ని రూపొందించారు. ఇందుల ఏకంగా 75 పేల డ్లను అమర్చారు. స్వయంగా సోలార్ ప్యానళ్ల సాయంతో పనిచేసే కెమెరాలను ఇందుల పొందుపరిచారు. ఈ ఉపగ్రహం అంతరిక్షం నుంచి ఆరునెలల పాటు పనిచేస్తుందని ముందుగా ప్రకటించారు. ఈ ప్రయోగం వీక్షించడానికి అందరు పిల్లలను ఆహ్వానించడంతో షార్ ల సందడి చోటుచేసుకుంది. వీరిల సగంమంది స్థానిక బ్రహ్మప్రకాష్ హాలుల నూ, మిగిలిన వారిని విజిటర్స్ గ్యాలరీల నూ ఉంచి రాకెట్ ప్రయోగ వీక్షణకు అవకాశం కల్పించారు. వీరిల ఒకరిద్దరిని కీలకమైన మిషన్ కంట్రు ల్ సెంటర్ వద్దకు కూడా తీసుకెళ్లినట్లు తెలిసింది. అయితే రాకెట్ ప్రయోగాన్ని ఆనందంగా వీక్షించినప్పటికీ మధ్యాహ్నం తర్వాత ప్రయోగం వైఫల్యం చెందిందని, దానితో పాటే ఆజాది శాట్ ఉపగ్రహం సైతం సంకేతాలు అందించలేదని తెలిసి ఈ బుల్లి శాస్త్రవేత్తలు నిరాశ చెందారు.

దేశంల తాజా కేసులు 18,738

>> ఉత్తరప్రదేశ్‌లల ఒక్కొక్కరుచొప్పున చనిపోయారు. కేరళల 11 మంది చనిపోయినట్లు ప్రకటించింది. 70శాతానికి పైగా మరణాలు వైరస్‌తో పాటు ఇతత్రా దీర్ఘకాలిక వ్యాధులతో బాధప డుతు మృతిచెందినవారే అధికంగా ఉన్నట్లు ఐసిఎంఆర్‌ప్రకటించింది. ఆదివారం నాటికి మొత్తం 205.92 కోట్లమందికి కరోనా టీకాలు వేసినట్లు కేంద్రంప్రకటించింది. అలాగే దేశం మొత్తంగా 87.75 కోట్లమందికి పరీక్షలు నిర్వహించారు. దీర్ఘకాలికంగా కరోనా లక్షణాలు ప్రతి ఎనిమిది మందిల ఒకరికి కనిపిస్తున్నట్లు లాన్‌సెట్ అధ్య యనంల తేలింది. అత్యధికంగా కొత్తకేసులు నమోదయిన రాష్ట్రాల్ల మహారాష్ట్రల 1931, కేరళల 1113, కర్ణాటకల 1694, తమిళనా డుల 1094,ఢిల్లీల 2311,ఒడిశాల 836, రాజస్థాన్‌ల 500,గుజరాత్‌ల965,హర్యానాల 907,తెలంగాణల 652,అస్సాంల 796,జమ్ముకాశ్మీర్‌ల 796, హిమాచల్‌ప్రదేశ్‌ల 686కొత్తకేసులు నమోదయ్యాయి.

కరోనా సమాచారం

ప్రపంచంలో

మొత్తం బాధితులు
58.91 కోట్లు
మరణాలు-64.36 లక్షలు

దేశంలో

తాజా కేసులు - 18,738
మరణాలు - 40

తెలంగాణలో

తాజా కేసులు- 396
మృతులు -0

సీఎం జగన్‌కు రాఖీ కడుతున్న వైఎస్సార్సీ మహిళా ఎంపీలు

సీఎం జగన్‌కు రాఖీలు కట్టిన మహిళా ఎంపీలు

విజయవాడ,ఆగస్టు7,ప్రభాతవార్తప్రతినిధి: ఏపీ ముఖ్యమంత్రి వైఎస్ జగన్మోహనరెడ్డికి చెందిన వైకాంగ్రెస్‌పార్టీకి చెందిన మహిళా ఎంపీలు రాఖీలు కట్టారు.ఆయనకు మిఠాయిలు తిన్పించారు.ఢిల్లీల ని సీఎం జగన్ నివాస గృహానికి ఆదివారం ఉదయం రాష్ట్రానికి చెందిన అరకు ఎంపీ గొడ్డేటి మాధవి, కాకినాడ ఎంపీ వంగా గీత, అమలాపురం ఎంపీ చింతా అనురాధలు ఉన్నారు.ఈ సందర్భంగా మహిళా ఎంపీలు సీఎం జగన్‌కు తీపిని తిన్పించారు.ఆయన నిండు నూరేళ్ళు చల్లగా ఉండాలని దీవించారు.ఒక అన్నగా మహిళా ఎంపీలు చూపించిన ఆప్యాయతకు ఆయన ఆనందాన్ని వ్యక్తం చేసారు.ఈ సందర్భంగా సీఎం జగన్ రాష్ట్ర ప్రయోజనాలను దృష్టిల పార్లమెంటుల గట్టివాదన విన్పించాలని ఆయన కోరారు. ప్రభుత్వం చేపడుతున్న కార్యక్రమాల అమలుకు నిధుల రాబట్టడం,విభజన చట్టాన్ని అనుసరించి రాష్ట్రానికి రావాల్సిన మిగులు నిధులు,ప్రత్యేక హోదా.పోలవరం ప్రాజెక్ట్ అంశాలపైన మహిళా ఎంపీలు గట్టిగా తమ వాణి విన్పించాలన్నారు.ఇప్పటికే వారు పార్లమెంటుల రాష్ట్ర పక్షాన వాదిస్తున్న తీరును సీఎం జగన్ ప్రశంసించారు.సీఎం జగన్ శనివారం రాత్రి ఢిల్లీ చేరుకున్నారు.ఆయన ప్రధాన మంత్రి నరేంద్రమోడీ ఆధ్వర్యంల జరిగిన నీతి ఆయోగ్ కార్యక్రమంల పాల్గొన్నారు.

విశాఖలో భారీగా డ్రగ్స్‌పట్టివేత

>> ఉంటాడు. రవికుమార్ గంజాయిని దినేష్ అనే వ్యక్తి నుంచి తక్కువ ధరకు కొనుగోలు చేస్తూ, బయటి ప్రాంతాల్ల విక్రయిస్తూ ఉంటాడు. ఈ తరుణంల నాలుగు సార్లు గంజాయి కేసుల్ల రవికుమార్ అరెస్ట్ అయ్యాడు. ఇటీవల జైలు నుంచి విడుదలైన అతను, ఆర్థిక ఇబ్బందులు రీత్యా దిలీప్‌ను కలిశాడు. దిలీప్ నుంచి డ్రగ్స్ తీసుకొని ఎన్ఎడి పెట్ర ల్ బంక్ సమీపంల సిగరెట్ ప్యాకెట్స్ రూపంల దిలీప్ ఫ్రెండ్స్‌కి హోలీ పండుగ ం జున విక్రయించాడు. మరలా అదేవిధంగా స్నేహితుల దినోత్సవం పురస్కరించుకొని 50 ఎల్ఎస్‌డి బ్లట్స్‌ను విక్రయిస్తుండగా రవికుమార్‌తో పాటు వాసుదేవా కాటయ్య, మోజేష్, యాడ కిషోర్, మర్రే సందీప్‌లను టాస్క్‌ఫోర్స్ పోలీసులు అదుపుల కి తీసుకున్నారు. వారి నుంచి మత్తునిచ్చే 50 ఎల్ఎస్‌డి బ్లాట్స్, 4.4 గ్రాముల ఎండిఎంఏ తెల్లని పౌడర్, ఐదు మొబైల్స్, కారును స్వాధీనం చేసుకున్నారు. డ్రగ్ పెడలర్స్‌వాట్స్ యాప్, ఇన్‌స్టాగ్రామ్ ద్వారా గ్రూపులను ఏర్పాటుచేసుకొని డార్క్ వెబ్ సైట్స్ ద్వారా అమ్ముతున్నట్టు పోలీసులు గుర్తించారు. అంతా ఆన్‌లైన్ ద్వారా జరుగుతుందని, వీటి కొనుగోలుకు క్రిప్టో కరెన్సీ, యుపిఐ పెమెంట్స్ చేస్తున్నట్టు సిపి శ్రీకాంత్ తెలిపారు. డ్రగ్స్ అమ్ముతున్న, అలవాటున్న వారందరిపై యాంటీ నాం కటిక్ సెల్ ద్వారా నిఘా ఉంచామని పేర్కొన్నారు. ఈ కేసుల దిలీప్‌ను అరెస్ట్ చేయాల్సి ఉందని సీపీ తెలిపారు. ఈ సమావేశంల డిసిపి సుమిత్ సునీల్, స్పెషల్ బ్రాంచ్ ఏడీసీపీ ఆనందరెడ్డి, టాస్క్ ఫోర్స్ ఇంచార్జ్ ఏసీపీ వై.గోవిందరావ్జ, ఈస్ట్ సబ్ డివిజన్ ఏసీపీ హర్షిత చంద్ర, ఫోర్త్ టౌన్ సిఐ ఎన్.సాయి, టాస్క్‌ఫోర్స్ ఎస్ఐ శంకర్ తదితరులు పాల్గొన్నారు.

పిల్లలపై తల్లిదండ్రులుగా నిఘా ఉండాలి : సీపీ శ్రీకాంత్ కళాశాలలకు, ఉన్నత పాఠశాలలకు వెళ్తున్న విద్యార్థులపై తల్లిదండ్రులు నిఘా ఉండాలని సీపీ శ్రీకాంత్ సూచించారు. గంజాయి, డ్రగ్స్ వంటి మత్తు పదార్థాలను సేవిస్తున్నట్టు గుర్తించినట్టయితే వెంటనే పోలీ సులకు సమాచారం అందిస్తే కౌన్సెలింగ్ ద్వారా వారిని సాధారణ స్థితికి తీసుకురావచ్చన్నారు. చాలా మంది తెలియక ఈ ఉచ్చుల పడిపోతున్నారని, ఈ కేసుల్ల అరెస్ట్ అయితే ఏడేళ్లు దాటి కఠిన జైలు శిక్ష ఉంటుందని, ఫలితంగా భవిష్యత్ అంధకారం అవ్వతుందని హెచ్చరించారు. గత రెండేళ్లుగా వీటిపై స్పెషల్ డ్రైవ్ చేస్తున్నామని, దిగువ తరగతి వారు గంజాయికి బానిసైతే, మధ్య, ఉన్నతి తరగతికి చెందినవారు డ్రగ్స్‌కి బానిసవ్వతున్నారని వివరించారు. యువత మత్తు పదార్థాలకు దూరంగా ఉండాలని ఆయన విజ్ఞప్తి చేశారు.

వారం - వర్జ్యం

8-8-2022 సోమవారం
శ్రీ శుభకృత్ నామ సంవత్సరం, దక్షిణాయనం
శ్రావణ మాసం, శుక్ల పక్షం, కార్తి ఆశ్లేష
ఏకాదశి సా.5-01; జ్యేష్ఠ ఉ.11-40
వర్జ్యం లేదు
రా.కా.ఉ.7-30 - 9-00 వ
యమగండం ఉ.10-30 ల 12-00 వ
దుర్ముహూర్తం మ.12-24 ల 1-12;
మ.2-48 ల 3-36 వ

వార్తాఫలం

మేషం: దుష్ట సాంగత్యం మంచిది కాదని స్వానుభవంతో తెలుసుకుంటారు.

వృషభం: కోర్టు వ్యవహారాలు సానుకూలం. శుభ కార్యాల్ల పాల్గొంటారు.

మిథునం: సామాన్యంగా ఉంటుంది. స్త్రీలకు శుభ యోగం. చర్చలు వాయిదా.

కర్కాటకం: రియల్ ఎస్టేట్ రంగంల ని వారికి సామాన్యం.శుభ వార్తలు వింటారు.

సింహం: ఉద్యోగులకు పనివత్తిడి అధికం. అనాథాశ్రమాలకు ఆర్థిక చేయూతనిస్తారు.

కన్య: కుటుంబంల ఐక్యత ల పిస్తుంది. వృత్తి విద్యా కోర్సుల్ల చేరతారు.

తుల: వాక్చాతుర్యంతో ముఖ్యమైన పనులు చక్కబెట్టుకుంటారు. గృహ యోగం.

వృశ్చికం: చిరకాల వాంఛ నెరవేరుతుంది. వృత్తి రంగాల్ల ఉన్నవారికి బాగుంటుంది.

ధనుస్సు: ఆకస్మిక ఖర్చులు వచ్చి పడతాయి. శుభ కార్య చర్చలు ఫలిస్తాయి.

మకరం: సాహస నిర్ణయాలు తీసుకుంటారు. వ్యాపారులకు రుణాలు మంజూరు.

కుంభం: దూర ప్రాంత ప్రయాణం లాభిస్తుంది. శత్రువ్లలు మిత్రులవ్వతారు.

మీనం: అనాథలకు ఆశ్రయం కల్పిస్తారు. నూతన వస్త్రాభరణాలు కొనుగోలు.

- పాలకుర్తి సంతోష శర్మ, విజయపురి కాలనీ, హైదరాబాద్

SINGAM KUIL BLUE SUNDAY
DrawDate on:07/08/22

DAY - SINGAM SERIES Dr No:146
1st Prize Rs.100000/- 679821
2nd Prize Rs.7000/- 88934
3rd Prize Rs.3500/-
07311 25933 41101 46261 60673
61470 71958 72885 93325 93540
4th Prize Rs.200/-
0793 1455 1507 1838 2073 3107 4536
6714 7122 8496
5th Prize Rs.100/-
0642 1266 1438 1760 4581 6556 6938
7219 7554 7892
6th Prize Rs.50/-
0046 1471 3346 5047 6248 7680 9113
0154 1720 3374 5133 6256 7692 9176
0184 2001 3395 5300 6302 7988 9317
0289 2210 3551 5330 6313 8126 9447
0415 2239 3677 5338 6351 8235 9508
0424 2412 3719 5431 6428 8241 9561
0452 2416 3773 5450 6518 8268 9623
0517 2512 3931 5538 6629 8349 9786
0748 2551 3976 5899 6718 8466 9805
0829 2553 4230 5954 6919 8512 9899
0960 2586 4243 6008 7049 8559
1114 2595 4331 6009 7340 8652
1209 3186 4489 6112 7476 8736
1217 3318 4566 6151 7488 8896
1338 3321 4832 6212 7589 9059

DAY - KUIL SERIES Dr No:146
1st Prize Rs.100000/- 228264
2nd Prize Rs.7000/- 07135
3rd Prize Rs.3500/-
01952 05114 20341 21585 44622
54300 81777 86578 87637 94703
4th Prize Rs.200/-
0165 4021 4092 4600 6047 6256 6719
7987 9227 9288
5th Prize Rs.100/-
0888 2641 2714 2799 3975 4892 7053
7403 7726 9908
6th Prize Rs.50/-
0214 1647 3327 4073 5799 7148 9012
0275 1848 3400 4183 5819 7226 9037
0468 1918 3417 4209 5949 7258 9208
0485 2192 3513 4273 6013 7320 9335
0564 2194 3544 4405 6114 7416 9371
0687 2304 3553 4436 6180 7518 9415
0753 2665 3568 5094 6354 7555 9624
0885 2731 3594 5147 6433 7621 9835
0906 2781 3732 5326 6435 7984 9923
0953 2797 3743 5407 6710 8110 9928
0996 2810 3752 5430 6789 8166
1049 3063 3785 5444 6866 8330
1496 3269 3866 5628 6921 8761
1538 3278 3879 5730 7071 8988
1636 3308 4069 5780 7123 8997

ROSA DEER SILVER SUNDAY
DrawDate on:07/08/22

DAY - ROSA SERIES Dr No:146
1st Prize Rs.100000/- 815973
2nd Prize Rs.7000/- 28796
3rd Prize Rs.3500/-
01399 09077 45152 55343 63463
64049 65821 67208 72663 98954
4th Prize Rs.200/-
0477 0727 2980 4151 4161 6244 6391
7044 8509 8811
5th Prize Rs.100/-
0381 1681 2803 4298 5097 5247 6604
6813 7502 9750
6th Prize Rs.50/-
0203 1495 2905 4119 5519 7180 9112
0230 1559 2973 4150 5549 7195 9190
0373 1614 3221 4241 5707 7257 9310
0421 1729 3300 4490 5898 7296 9435
0521 1901 3323 4505 6204 7634 9472
0553 2016 3373 4514 6292 7826 9567
0679 2145 3673 4679 6293 8393 9572
0831 2151 3761 4856 6328 8495 9764
0861 2228 3763 4892 6366 8746 9877
0881 2408 3817 4959 6413 8761 9888
0892 2497 3893 4963 6491 8853
1080 2607 3894 4982 6530 8909
1112 2674 3939 4988 6745 8984
1142 2685 4015 5004 6824 9075
1429 2690 4074 5167 7148 9083

DAY - DEER SERIES Dr No:146
1st Prize Rs.100000/- 784359
2nd Prize Rs.7000/- 88208
3rd Prize Rs.3500/-
00409 24743 37154 43498 47758
48131 59369 72060 78237 85637
4th Prize Rs.200/-
0494 1059 5195 6389 6764 7655 8439
8752 9184 9969
5th Prize Rs.100/-
2918 3306 3340 3756 4821 5838 6017
6243 7202 8855
6th Prize Rs.50/-
0058 0964 2822 4500 5683 7464 8738
0108 1229 2883 4574 5856 7493 8741
0129 1426 3017 4634 6019 7518 8757
0180 1427 3136 4683 6190 7588 9177
0205 1631 3228 4868 6199 7660 9246
0231 1694 3231 4965 6516 7777 9436
0249 1845 3313 4975 6555 7803 9555
0345 2185 3332 4997 6618 8031 9725
0447 2220 3370 5133 6676 8039 9888
0514 2250 3426 5205 7009 8063 9997
0527 2311 3637 5376 7014 8078
0638 2323 3700 5381 7157 8206
0725 2668 3837 5408 7324 8300
0828 2771 4231 5445 7414 8502
0921 2774 4322 5495 7433 8616

THANGAM VAIRAM EFFORT SUNDAY
DrawDate on:07/08/22

DAY - THANGAM SERIES Dr No:146
1st Prize Rs.100000/- 625936
2nd Prize Rs.7000/- 69721
3rd Prize Rs.3500/-
28057 36164 36749 42086 54687
54704 57710 74617 75667 81549
4th Prize Rs.200/-
1201 2090 3581 3755 4080 4444 7598
8259 8430 9265
5th Prize Rs.100/-
2797 3711 4634 5587 6489 7474 7994
8009 8421 8759
6th Prize Rs.50/-
0205 1908 2979 5020 6151 7668 9327
0420 1981 3092 5063 6176 7708 9396
0424 2059 3259 5151 6244 7798 9415
0747 2077 3272 5272 6388 7820 9569
0760 2121 3292 5300 6670 7886 9575
0904 2130 3355 5371 6814 7932 9587
1136 2192 3637 5375 6929 8013 9744
1324 2308 3700 5469 6970 8214 9818
1331 2331 3750 5684 6987 8317 9830
1345 2586 3766 5746 7098 8321 9951
1402 2603 4028 5872 7186 8357
1575 2604 4042 5960 7281 8526
1695 2617 4193 5997 7303 8557
1731 2739 4446 6011 7309 8937
1856 2913 4661 6058 7400 9072

DAY - VAIRAM SERIES Dr No:5
1st Prize Rs.50000/- 487695
2nd Prize Rs.7000/- 98739
3rd Prize Rs.3500/-
11369 12357 13031 30413 41180
67443 73441 82671 87685 89506
4th Prize Rs.200/-
0103 0220 0729 2716 3495 3518 4468
8547 8857 9951
5th Prize Rs.100/-
0054 1375 1619 1725 2443 3250 4532
6457 6718 8037
6th Prize Rs.50/-
0142 1341 2279 4031 5444 7348 8923
0175 1409 2311 4051 5623 7349 9067
0192 1412 2416 4133 5655 7363 9295
0488 1416 2447 4146 5690 7447 9304
0592 1446 2547 4266 5815 7555 9546
0632 1476 3046 4593 5894 7569 9588
0835 1506 3181 4661 5923 7753 9688
0888 1561 3245 4707 6042 7827 9706
0890 1653 3465 4856 6278 8020 9813
0994 1768 3629 4985 6441 8194 9961
1148 1837 3678 5086 6707 8272
1266 1868 3774 5090 6713 8450
1269 1924 3853 5217 6892 8558
1314 2230 3925 5218 7217 8678
1337 2250 3930 5413 7321 8746

NALLANERAM MANI EFFORT SUNDAY
DrawDate on:07/08/22

DAY - NALLANERAM SERIES Dr No:146
1st Prize Rs.50000/- 334331
2nd Prize Rs.7000/- 65842
3rd Prize Rs.3500/-
03052 18951 47910 56965 64212
74658 95648 99189 99242 99350
4th Prize Rs.200/-
0790 1529 1618 1769 2816 3585 4804
5702 6103 7069
5th Prize Rs.100/-
1670 2198 2484 3250 3278 5629 7771
7840 7912 8700
6th Prize Rs.50/-
0011 2046 3337 4606 5847 7323 8862
0407 2100 3505 4787 6029 7397 8921
0450 2137 3583 4812 6032 7468 9042
0572 2194 3612 4970 6342 7472 9101
0711 2202 3699 5013 6419 7795 9124
0718 2251 3750 5037 6669 7806 9629
0811 2260 3861 5048 6741 7885 9810
0862 2411 3875 5151 6742 7962 9816
1134 2487 4072 5263 6776 7974 9827
1170 2881 4093 5277 6918 8065 9985
1406 2980 4126 5555 7112 8238
1433 3022 4221 5560 7132 8393
1795 3039 4222 5722 7134 8646
1849 3225 4280 5731 7166 8728
1952 3273 4561 5793 7317 8785

DAY - MANI SERIES Dr No:5
1st Prize Rs.50000/- 669753
2nd Prize Rs.7000/- 74289
3rd Prize Rs.3500/-
02734 07340 10554 18239 28539
31123 42218 46914 80521 99800
4th Prize Rs.200/-
0046 0701 0733 1339 3449 4023 4478
6413 8311 9444
5th Prize Rs.100/-
0146 1278 1313 1828 2087 6369 6884
7114 8173 9520
6th Prize Rs.50/-
0074 1711 2964 4879 6495 7593 9254

వార్త

అన్ని సంపదలకన్నా
అమూల్యమైనది కాలం.

-జెఫర్‌సన్

తైవాన్‌పై సైనికచర్యకు చైనా సంకేతాలు!

ఉక్రెయిన్‌పై రష్యా యుద్ధం నెలలుగా కొనసాగుతూ ప్రపంచదేశాలను కలవరపెడుతున్న సందర్భాలు మరవకముందే మరోయుద్ధం తెరపైకి వస్తోంది. అదే తైవాన్‌పై చైనా యుద్ధవిన్యాసాలు ఈ వాతావరణాన్ని స్పష్టంచేస్తున్నాయి. అమెరికా ప్రతినిధుల చట్టసభ స్పీకర్ నాన్సీ పెలసీ తైవాన్ పర్యటన ఇందుకు ఆజ్యంపోసిందనే చెప్పాలి. ముందునుంచే దశాబ్దాలుగా వాణిజ్యపరంగాను, ఆర్థికంగాను ఆధిపత్యం కోసం పాకులాడుతున్న ఈరెండు దేశాల మధ్య ఇపుడు పెలసీ పర్యటన మరింత అగ్గిని రాజేసింది. తన పర్యటనను ఎవ్వరూ ఆపలేరని చెప్పిన పెలసీ తన ఆసియా పర్యటనల భాగంగా మలేసియా, జపాన్‌ల నుంచి అటుగా తైవాన్‌ల పర్యటించారు. తైపీ విమానాశ్రయంల తైవాన్‌నుంచి ఆమెకు అపూర్వ స్వాగత సత్కారాలు లభించాయి. అక్కడి పాలక ప్రతినిధులతో చర్చలు జరిపి తైవాన్ నుంచి బయలుదేరిన పెలసీ తైవాన్‌కు అన్ని విధాలుగా అండగా ఉంటామని, ఆసియా పసిఫిక్‌ప్రాంతంల ఉద్రిక్తతలు రెచ్చగొట్టే శక్తులను తీవ్రం గా అణిచివేయాల్సిన అవసరం ఉందని కూడా చైనాపై పరోక్ష ప్రకటనలు గుప్పించారు. మరోపక్క చైనా మరో అడుగుముందుకేసి యుద్ధ విన్యాసాలను చేపట్టింది. వాస్తవానికి తైవాన్‌ను ఆక్రమించుకోవడం చైనాకు పెద్ద సమస్యేమీ కాదు. కానీ అటుగా తైవాన్ జలసంధి గుండా జరుగుతున్న అంతర్జాతీయ జలవాణిజ్యంపరంగా ఇతర ప్రపంచదేశాలు తైవాన్‌కు మద్దతుగా నిలుస్తాయని చైనాకు ముందుగానే తెలుసు. అందుకనే తైవాన్‌చుట్టూ యుద్ధ విన్యాసాలు జరిపి తమ ఆయుధ సంపత్తి సత్తాను ప్రపంచదేశాలకు చాటిచెప్పి ఇకపై ఎలాంటి ఏకపక్ష పర్యటనలు జరపకుండా చేయాలన్నది వ్యూహంగా ఉంది. తైవాన్‌చుట్టూ సైనిక ఉద్రిక్తతలు పెంచడంద్వారా సముద్రరవాణాపై కూడా తమ పట్టును నిలుపుకోవాలన్నదే చైనా వ్యూహంగా ఉంది. వాస్తవానికి దక్షిణచైనా సముద్రజలాలు చైనాతోపాటుగా పదిదేశాలకు సరిహద్దులున్నాయి. బ్రూనై, కాంబ డియా, ఇండోనేసియా, మలేసియా, ఫిలిప్పీన్స్, సింగపూర్, తైవాన్, థాయిలాండ్, వియత్నాం దేశాలకు ఈ దక్షిణ చైనా సముద్రజలాలపై అధికారం, హక్కులున్నాయని వాదిస్తుంటే వాటన్నింటినీ కాదని చెపుతున్న చైనా అసలు తైవాన్ తమ అంతర్భాగమని మొత్తం హక్కులు ఆధిపత్యం అంతా తమదేనన్నట్లు వ్యవహరిస్తోంది. అందుకు తగినట్లుగానే ఇపుడు నాన్సీ పెలసీ పర్యటన ముగిసిన వెంటనే తైవాన్ చుట్టూ మొత్తం 70కిపైగా యుద్ధవిమానాలు నలుదిక్కులా విన్యా సాలు చేపట్టాయి. అలాగే తైవాన్ జలసంధి సరిహద్దు ల్లకి చైనా యుద్ధనౌకలు చొచ్చుకువచ్చి తమ ఆధిపత్య ధోరణిని ప్రదర్శించాయి. తైవాన్ విషయంల ఎవరు జ క్యం చేసుకున్నా ఇదే పరిస్థితి ఎదురవుతుందని చెప్పే ప్రయత్నంచేసినా యుద్ధానికి మాత్రం దిగడంలేదు. దీని వల్ల చైనాకే ముప్పు ఎదురవుతుందని కూడా జిన్‌పింగ్ పాలకవర్గానికి తెలుసు. అందువల్లనే యుద్ధవిన్యాసాలతో తైవాన్‌ను తమదారికి తెచ్చుకోవడం ఒక ఎత్తు అయితే, తైవాన్ చుట్టూ సైనిక ఉద్రిక్తతలను రెచ్చగొట్టి సముద్ర రవాణాపై ప్రభావం చూపించి తమ పట్టునిరూపించుకోవాలని మరో వ్యూహంతో చైనా ముందుకువెళుతోంది. దక్షిణచైనా సముద్రజలరవాణాపై ఆధారపడిన అమెరికా మిత్రదేశాల అంతర్జాతీయ వ్యాపారాలను దెబ్బతీయాలన్నది చైనా దీర్ఘకాలిక వ్యూహంగా ఉంది. ఆ ఆటలు సాగనీయకుండా ఉండేందుకే ఇపుడు క్వాడ్‌కూటమి గట్టి ప్రయత్నాలు చేస్తోంది. వాటిల అమెరికా, జపాన్, ఆస్ట్రేలియా, భారత్‌లు కూటమి కడితే ఇపుడు ఆ కూటమిల తాముసైతం సిద్ధమేనని బ్రిటన్, ఫ్రాన్స్‌వంటి దేశాలు ముందుకువస్తున్నాయి. రానున్న భవిష్యత్ పరిస్థితులను పరిగణనల నికి తీసుకునే అమెరికా ముందస్తు వ్యూహంతో వ్యవహరిస్తు నాన్సీ పెలసీ పర్యటనకు ఆమోదం తెలిపింది. ఎప్పటినుంచో కొరకరాని కొయ్యగా మారుతున్న తైవాన్‌ను దారికితెచ్చుకోవడం చైనాకు సైతం సమస్యగానే ఉంది. పైగా అమెరికాతో అంటకాగడం ఎంతమాత్రం ఇష్టంలేదు. అలాగని దక్షిణచైనా సముద్రంల ని వ్యూహా త్మక ప్రాంతంల ఉన్న తైవాన్‌ను ఆక్రమించుకోవడం అంటే చైనాకు అంత సులువేమీ కాదు. ఆక్రమణకు పాల్పడేందుకు ముందు తైవాన్‌కు చుట్టూ ఉన్న దేశాల మద్దతును కూడగట్టాలి. ఆదేశాలు ఇప్పటికీ సముద్ర జలాలపై హక్కులపరంగా చైనాను తీవ్రంగా వ్యతిరేకిస్తు న్నాయి. క్వాడ్ దేశాలకు మద్దతునిస్తున్నాయి. స్వయం ప్రతిపత్తితో కొనసాగుతున్నా హాంకాంగ్ తరహా భూభాగ మేనని, తమ భూభాగంల నిదేనని తైవాన్‌పై ప్రకటిస్తున్న చైనా తమను కాదని అమెరికా స్పీకర్‌ను ఆహ్వానించి అక్కున చేర్చుకోవడంపై కుతకుతలాడుతోంది. అందుకే యుద్ధవాతావరణం, ఉద్రిక్తతలు రెచ్చగొట్టేందకు ఈ విన్యాసాలు చేపట్టింది. అటు అమెరికా అధ్యక్షుడు బైడెన్ సైతం చైనా సైనిక చర్యకు పాల్పడితే తైవాన్‌కు అండగా నిలుస్తామని ముందే ప్రకటించారు. అలాగే అమెరికా మిత్రదేశాలు కూడా తైవాన్‌కు మద్దతిస్తున్నాయి. వీటన్నింటినీ పరిగణనల నికి తీసుకున్న చైనా తన దూకుడు పెంచకపోతే భవిష్యత్తుల దక్షిణచైనా సముద్ర జలాలపై హక్కులు సైతం కోల్పతామని, తద్వారా జలవాణిజ్యంల ఇకతాము నిమిత్తమాత్రులం అవుతామన్న భావనతోనే తైవాన్‌పై తమ హక్కులు వదులుకునేందుకు సిద్ధంగాలేదని తెలుస్తోంది. అయితే యుద్ధానికి సన్నద్ధం అయితే మరో ఉక్రెయిన్ తరహాల ఇపుడు తైవాన్ చుట్టూ ఉన్న దేశాలే కాకుండా అమెరికా మిత్రదేశాలుసైతం ముందుకు రావచ్చని తైవాన్‌స్పష్టమైన సంకేతాలు పంపిస్తోంది. ఈ వాతా

భావితరాల భవిష్యత్తుకు భద్రత ఏది?

గతంల ఒక్కొక్క రకం గురుకులంల ఒక్కోరకంగా డైట్ విధానం అమల్ల ఉండేది. ప్రత్యేక రాష్ట్రం ఏర్పడిన తర్వాత అన్ని గురుకులాల ఒకే రకమైన డైట్‌ని విద్యార్థులకు అందిస్తున్నారు. భవిష్యత్ తరాలపట్ల బాధ్యత లేకుండానిమ్మకు నీరెత్తినట్లు వ్యవహరించడం దేశాభివృద్ధికి విఘాతం. ఇప్పటికైనా పాలకవర్గాలు కళ్లుతెరిచి, విద్య, వైద్యరంగాలపై అత్యధిక నిధులు కేటాయించి నాణ్యమైన సమాన విద్యను, నాణ్యమైన సమాన చికిత్సలను అంతరాలు లేకుండా అందించినప్పుడే భవిష్యత్ తరాలు ఆం గ్యకరంగా బాగుంటాయి. ఆ దిశగా ప్రభుత్వాలు చొరవ తీసుకోవాలి.

తండా సదానందం

విద్య ద్వారానే వికాసం, వికాసం ద్వారానేమేధస్సు అభివృద్ధి చెందుతుంది. తద్వారానే మనిషి మహోన్నతుడుగా తీర్చిదిద్దబడతాడు. మానవ సమూహం ఆదర్శవంతంగా తయారవ్వతుంది. అప్పుడే సమాజం ఆం గ్యకరంగా పుం గామించబడుతుంది. మానవ ప్రవర్తనల మార్పు తెచ్చేది విద్య మాత్రమే. విద్యలేని వాడు వింతపశువ్వ అన్నారు పెద్దలు. ప్రస్తుత సమాజంల విద్యకు అత్యంత ప్రాముఖ్యత సంతరించుకుంది. ఏ దేశమైన, ఏరంగమైనా అభివృద్ధి చెందాలంటే విద్య మాత్రమే సాధనం. అందుకే అన్నిదేశాల్ల విద్యావిధానం పట్ల అత్యంత శ్రద్ధ వహిస్తారు. అధిక నిధులు కేటాయించి కామన్ స్కూల్ విద్య, ఉచిత విద్యను అందిస్తున్నారు. కానీ అత్యంత కీలక రంగమైన విద్యారంగాన్ని భారత పాలకులు పూర్తిగా నిర్వీర్యం చేస్తున్నారు. అధికనిధులు కేటాయించి ప్రభుత్వవిద్యను బల పేతం చేసి గ్రామీణ విద్యజీవితాన్ని పరిరక్షించి ఆదుకోవాల్సిన పరిస్థితులల అశ్రద్ధ చేయడం యావత్ భారత జాతికి ద్రోహం తలపెట్టినట్లే. 75 సంవత్సరాల నుండి వందలాది కమీషన్లు వేయడం జరిగింది. కానీ భారతీయ విద్యావిధానం ఫలితాలు ఇవ్వని ప్రయోగశాలగానే మారింది. ఇప్పటికీనీ వందశాతం అక్షరాస్యత రేటు సాధించబడలేదు. సాధించినదని చెబుతున్న అక్షరాస్యత శాతంకూడా వట్టి డొల్లతనమే. స్వాతంత్ర్యం వచ్చేనాటికి అక్షరాస్యత 12శాతం మాత్రమే. ప్రస్తుతం 74శాతం అక్షరాస్యులుగా ఉన్నారు. ఇంకా 26 శాతంమంది అనగా ముప్పైఐదు కోట్ల మందికిపైగా నిరక్షరాస్యులుగానే ఉన్నారు. ప్రపంచవ్యాప్తంగా 78.1కోట్లమంది నిరక్షరాస్యులుగా ఉన్నారు. అనగా ప్రపంచ నిరక్షరాస్యులల సగం మంది మన దేశంల నే ఉన్నారు. దేశంల అందిస్తున్న విద్య కూడా నాణ్యమైనది కాదు. నాసిరకం విద్య అరకొర వసతులతో కొద్ది మందికి మాత్రమే అందుతుంది. విద్యగంధం లేని బడుగు బలహీన వర్గాలకు చెందిన పేద విద్యార్థులు ఇంకానూ బడిబయటే ఉన్నారు. బాలకార్మికులుగా తమ తల్లిదండ్రులకు ఆర్థికంగా సహాయపడుతున్నారు. ప్రభుత్వరంగంల ని విద్యాలయాలు అన్ని నిర్వీర్యం చేయబడుతున్నాయి. విద్యను అందించే సామాజిక బాధ్యత నుండి ప్రభుత్వాలు పూర్తిగా వైదొలుగుతున్నాయి. విద్యావ్యాపారం మరింతగా ప్రోత్సహించబడి మూడు పువ్వులు ఆరు కాయలుగా దిన దినాభివృద్ధి జరుగుతుంది. ఇదిలా ఉండగా పాఠశాలలు, కళాశాలలు, యూనివర్శిటీలల బాసర ట్రిపుల్ ఐటీల గురుకుల పాఠశాలల , కస్తూరిబా గురుకులాలల , ఆశ్రమ పాఠశాలల మెడి కల్ కాలేజీలల , ప్రభుత్వ, ప్రైవేట్ హాస్టళ్లల్ల సైతం నాణ్యమైన పోషక విలువలతో కూడిన బలవర్ధకమైన భ జన సదుపాయాలు అందించడం లేదు. పెరిగేవయసుల నాణ్యమైన ఆహారాన్ని అం దించి వారి పెరుగుదలకు, ఎదుగుదలకు తోడ్పడకుండా నాసిరకం బియ్యం సప్లయ్, కుళ్లిన కోడిగుడ్లు, కుళ్లిన కూరగాయలు, కల్తీ వంటనూనెలతో శుభ్రత, శుచి లేకుండా భ జన సదుపాయాలు కల్పించడం మూలంగా ఈ మధ్యకాలంల వాటిని ఆరగించిన పలువ్వరు విద్యార్థులు రాష్ట్రవ్యాప్తంగా ఆస్పత్రుల పాలయ్యారు. దీంతో నాణ్యమైన ఆహారం పెట్టాలని డిమాండుతో గత కొద్ది జు లుగా రాష్ట్రంల తరుచుగా విద్యార్థులు ం డ్లు ఎక్కుతున్నారు. మంచి భ జనం, మంచి వసతుల కోసం గత జూన్‌నెలల వారం ం జుల పాటు నిరసనదీక్ష చేపట్టిన తర్వాత కూడా బాసర ట్రిపుల్ ఐటీల ఎటువంటి ఫలితం కానరాలేదు. ప్రభుత్వం తీరు మార లేదు. జులై 15వ తేదీన అదే బాసరల మధ్యాహ్నం పెట్టిన ఫ్రైడ్‌రైస్ తిని 600 మంది విద్యార్థులు వాంతులు విం చనాలతో ఆస్పత్రి పాలయ్యారు. అదే జిల్లాల ముధోల్ ట్రైబల్ రెసిడెన్షియల్ పాఠశాలల అన్నంల పురుగులు వస్తున్నాయని ఐదు ం జులుగా తాగేందుకు మంచినీళ్లు కూడా ఇవ్వడం లేదని ధర్నా నిర్వహిం

చారు. ఆదిలాబాద్ జిల్లాల ఇచ్చోడ మండలంల మహాత్మ జ్యతి బాపూలే బిసి వెల్ఫేర్ హాస్టల్ల నాణ్యమైన భ జనంపెట్టడం లేదని పిల్లతోపాటు తల్లిదండ్రులు కూడా ఆందోళన చేశారు. విశ్వవిద్యాల యాలల సైతం క్వాలిటీ ఫుడ్ అందించడం లేదని కాకతీయ, తెలంగాణ యూనివర్సిటీల మెస్‌కు తాళంవేసి నిరసన చేపట్టారు. గద్వాల జిల్లా గట్టుసోషల్ వేల్ఫేర్ గురుకులంల చికెన్ తిన్న 60 మంది విద్యార్థులు అస్వస్థతకు గురికావడంతో హుటాహుటిన సిబ్బంది హాస్పిటల్‌కి తరలించారు. సిఎం ఇలాకా అయినా సిద్ధిపేట పట్టణ కేంద్రంల మైనారిటీ గురుకులంల ఫుడ్‌పాయింజ్ అయి నందున 128మందిని హాస్పిటల్ల అడ్మిట్‌చేశారు. ఇలా చెప్పుకుం టూపోతే రాష్ట్రంల ప్రతిచోట ప్రతిప్రాంతంల ఏదో ఒక ం జు ఇదేపరిస్థితి నెలకొని, వరుస సంఘటనలు జరుగుతున్నవిద్యార్థుల భద్రత గాలికి వదిలేయడంతో ఆందోళనకరంగా ఉంది. పాలకులకు విద్యపట్ల విద్యార్థులైన భావిభారత పౌరుల భవిష్యత్తుపట్ల బాధ్యత లేదు. గత జూన్‌ల వారం ం జులపాటు ప్రజాస్వామికంగా నిరస నలు తెలిపిన బాసర ట్రిపుల్ ఐటి విద్యార్థులు ఆందోళనకు దిగగా సాక్షాత్తు విద్యాశాఖమంత్రి సబితా ఇంద్రారెడ్డి దర్శించి నాణ్యమైన భ జనంతోపాటు అక్కడ గుర్తించిన 12 సమస్యలను త్వరల నే పరిష్కరిస్తానని హామీ ఇచ్చారు. హమీ ఇచ్చిన వారం ం జులు తిరగకముందే ఫుడ్ పాయిజన్ సంఘటన వెలుగుల కి రావడం విద్యార్థుల ఆం గ్యంపై తీవ్ర ప్రభావం చూపడంజరిగింది. ఉజ్వల భవిష్యత్తుఉన్న దేశంకోసం ఎన్నోఆవిష్కరణలు పరిశ ధనలు చేయనున్న, ఉన్నత మేధాశక్తి కలిగిన భావి ఇంజినీర్లు ఫుడ్ పాయిజన్‌తో అనాం గ్యం పాలవడం, నాసిరకం ఆహారంవల్ల దీర్ఘకాలంల జీర్ణకోశ సమస్యలు వస్తాయని, ప్రస్తుతం కూడా కడుపుమంట, కడుపునొప్పి వంటి సమస్యలతో కూడినన్యూట్రిక్ సమస్యలు విద్యార్థులను బాధ పెడుతున్నాయని, వీటితోపాటు హైపటైటిస్ బి కూడా సోకుతుందని వైద్యనిపుణులు ఆందోళన వ్యక్తం చేస్తున్నారు. దేశాభివృద్ధికి కీలకంగా పనిచేయనున్న భవిష్యత్ తరాలకు పాయిజన్ ఇచ్చి యువ సంపదను చేతులారా నాశనం చేయడమే అవ్వతుందని ఆవేదన వ్యక్తం చేస్తున్నారు. గతంల రాష్ట్ర ప్రభుత్వం హాస్టల్ల గురుకులాలు అన్ని ప్రభుత్వ స్కూల్ల చదువ్వకునే విద్యార్థులకు సన్నబియ్యంతో అన్నం పెడదామని గొప్పలు చెప్పింది. కొన్ని నెలలు మాత్రమే సన్న బియ్యంసరఫరా చేశారు. గత ఏడాది నవంబర్ నెల నుండి అన్ని సర్కార్ పాఠశాలలు, గురుకులాలకు, హాస్టళ్లకు దొడ్డుబియ్యం సరఫరా చేస్తున్నారు. కొన్ని నెలలుగా మండల్ లెవెల్ స్టాక్ పాయింట్ నుంచి పురుగు పట్టిన, తుట్టేలు కట్టిన, ముక్కిన బియ్యం వస్తున్నాయని ప్రిన్సిపాల్, వార్డెన్లు చెబుతున్నప్పటికీ పట్టించుకునే నాధుడే కరవయ్యాడు. ఫలితంగా విద్యార్థులకు నాసిరకం భ జనం దిక్కవ్వతున్నది. రాష్ట్ర ప్రభుత్వం 2017-18 విద్యాసంవత్సరంల ఖరారు చేసిన ఛార్జీలను గత ఐదేళ్లుగా పెంచలేదు. ప్రస్తుత మార్కెట్ ధరలతో పోల్చుకుంటే ఇవి ఏ మూలకూ సరిపోవడంలేదు. దీంతో భ జనం నాణ్యత ప్రమాణాలు పూర్తిగా తగ్గిపోయాయి. వంట వన్డే ఏజెన్సీలకు బిల్లులు సక్రమంగా అందించక నెలలతరబడి జాప్యం చేయడంతో కిరాణా దుకాణాలల అప్పులు చేయాల్సి వస్తుండడంతో నాణ్యత లేని భ జనాన్ని తయారు చేస్తున్నారు. ఇటీవల నిత్యావసర సరుకుల ధరలు విపరీతంగా పెరగడం, కూరగాయల ధరలు ఆకాశాన్నంటడంతో అదే సాకుగా నాణ్యతలేని సాధారణ కూరలు, నీళ్ల సాంబార్‌ని విద్యార్థులకు అందిస్తున్నారు. విద్యార్థుల సంఖ్యకు తగ్గట్టుగా హాస్టల్ల వసతి సౌకర్యం, భ జనశాల, వంట చేయడానికి అనుకూలమైన కిచెన్, సిబ్బంది, నాణ్యమైన శుభ్రమైన పాత్రలు అందుబాటుల లేకపోవడం, పర్యవేక్షణ కొరవడడం, సంఘటనలు జరిగినప్పుడే ఆ పాఠశాలను సందర్శించి హడావ్వడి చేసి సిబ్బంది పాత్రఉన్నా లేకున్నా అక్కడున్న ఉద్యోగులను సస్పెండ్ చేసి చేతులు దులుపుకోవడం తప్పశాశ్వత పరిష్కార మార్గం కనిపెట్టకుండా పిల్లల ప్రాణాలతో చెలగాటమాడుతున్నారు. ప్రభుత్వం ప్రకటించినట్లు తక్షణమే నాణ్యమైన సన్నబియ్యం అందించాలి. గతంల ఒక్కొక్క రకం గురుకులంల ఒక్కోరకంగా డైట్ విధానం అమల్ల ఉండేది. ప్రత్యేక రాష్ట్రం ఏర్పడిన తర్వాత అన్ని గురుకులాల ఒకే రకమైన డైట్‌ని విద్యార్థులకు అందిస్తున్నారు. భవిష్యత్ తరాలపట్ల బాధ్యత లేకుండానిమ్మకు నీరెత్తినట్లు వ్యవహరించడం దేశాభివృద్ధికి విఘాతం. ఇప్పటికైనా పాలకవర్గాలు కళ్లుతెరిచి, విద్య, వైద్యరంగా లపై అత్యధిక నిధులు కేటాయించి నాణ్యమైన

నాయకుల తీరులో మార్పు రావాలి!

మునిగంటి శత్రుఘ్నచారి

నకు స్వాతంత్ర్యం వచ్చినప్పటి నుంచి ఇప్పటి వరకు దేశంల కేంద్రంల ను, చాలా రాష్ట్రాలల ను ఎక్కువకాలం అధికారంల ఉన్నది కాంగ్రెస్ పార్టీయే. 1970 వరకు కూడా బలమైన ప్రతిపక్ష పార్టీ అంటూ ఉండేది కాదు. సి.పి.ఐ, సి.పి.ఎంలున్నా కూడా నామమాత్రంగానే ఉండేవి. అప్పుడే ఆర్ఎస్ఎస్ జనసంఘం పార్టీ ఏర్పడింది. ఆ తరువాత ఇంకా కొన్నిపార్టీలతో కలిపి జనతా పార్టీగా ఏర్పడి 1977ల కాంగ్రెస్‌ను ఓడించి అధికారంల కి వచ్చింది. కాని ఇందిరా గాంధీకుయుక్తుల, కుతంత్రాల, కుట్రల ముందు ఎక్కువ కాలం ఉండక విచ్ఛిన్నమైంది. అందుల నుండి బయటకు వచ్చిన జనసంఘ 'భారతీయ జనతా పార్టీ'గా ఏర్పడింది. అటల్‌బిహారి వాజ్‌పేయి నాయకుడు తాను ప్రధానమంత్రి అయ్యేవరకు వాజ్ పేయి దాదాపు 30సంవత్సరాలు ప్రతిపక్ష నాయకుడు. అధికార కాంగ్రెస్ పార్టీని, ఇందిరాగాంధీని విమర్శించేవారు. అయితే ఆయన విమర్శలన్నీ కూడా సద్విమర్శలే. అందుల రాజనీతి ఆచరణయోగ్యమైన సూచనలు, సలహాలు ఉండేవి. ఒక్కొక్కసారి చతుం క్తులు, హాస్యాస్పదమైన పదప్రయోగాలు ఉండి విన సొంపుగా ఉండేవి. అంతేకాకుండా ఒక్కొక్కసారి అధికార పార్టీని ఇందిరాగాంధీని మెచ్చుకునేవారు. 1971ల పాకిస్థాన్‌పై గెలిచి నప్పుడు, 14 బ్యాంకులను జాతీయం చేసినప్పుడు కాంగ్రెస్ పార్టీని, ఇందిరాగాంధీని మెచ్చుకున్నారు. ఒకసారివాజ్‌పేయి విమర్శలపై ఘాటుగా స్పందించి ప్రతివిమర్శ చేయడానికి ఒక కాంగ్రెస్ నాయకుడు పూనుకుంటే ఇందిరాగాంధీ వారించింది. వాజ్‌పేయిగారి విమర్శలు ఎంతో లాభదాయకమైనవి, వాటిని ఆచరిస్తే పార్టీకి, దేశానికి ఎంతో మేలుచేస్తాయని చెప్పింది. ఇది నాటిరాజకీయ నాయకుల విమర్శలస్థితిగతులు. మరి ప్రస్తుత రాజకీయ నాయకుల విమర్శలు ఎంతనీచంగా ఉంటున్నాయో. 1983 నుండి రెండు రాష్ట్రాలుగా విభజించబడే వరకు అనగా 2014 వరకు కాంగ్రెస్, తెలుగుదేశం పార్టీలు పరిపాలించాయి. ఒకరు అధికారంల ఉంటే, మరొకరు ప్రతిపక్షంల ఉండేవారు. ఒకరికొకరు బాగానే విమర్శించుకునే వారు. కాని తిట్లు, బూతులు ప్రవేశించలేదు. 2019 నుండి వైసిపి అధికారంల కి వచ్చింది. ప్రతిపక్షం వారు ఏచిన్న విమర్శచేసినా, అధికారపక్షానికి చెందిన కొంతమంది నాయకులు తిట్లతో, బూతులతో విమర్శించడంల ప్రావీణ్యం పొందినవారు. 'తోలుతీస్తా, తాట వలుస్తా' ఇలాంటివి ఎన్నో. ఇక రాయలసీమ ఫ్యాక్షన్ సినిమా డైలాగులు. ఇలాంటి విమర్శలు విని కూడా ముఖ్యమంత్రి నోరుతెరవరు. ఇక తెలంగాణ రాష్ట్ర విషయానికి వస్తే 2014 నుండి 2019వరకు అధికార పార్టీపై ప్రతిపక్ష పార్టీలు కాంగ్రెస్, బిజెపి విమర్శలు, ప్రతిపక్షాలపై అధికార పార్టీ విమర్శలు ఊపందుకున్నాయి. తీవ్రంగా ఘాటుగా ఉండేవి. రెండవసారి టి.ఆర్.ఎస్ అధికారంల కి వచ్చిన తరువాత విమర్శలు తిట్లుగా, బూతులుగా మారాయి. బిజెపి, కాంగ్రెస్‌పార్టీలు కూడా తిట్లు, బూతులల ఆరితేరిపోతున్నాయి. చివరకు ముఖ్యమంత్రిని కూడా తిడుతున్నారు. ఏదిఏమైనా చవకబారు విమర్శలు మాని ప్రజ లకు సేవచేసే విషయంపై దృష్టిపెట్టాలి. ప్రతిపక్ష నాయకులైనా, అధికారపక్ష నాయకులైనా విమర్శలు చేసేటప్పుడు ఒకటికి నాలుగుసార్లు ఆల చించి చేయాలి. చేసే విమర్శలు కూడా హుందాగా, గౌరవంగా ఉండాలి. ఎట్టి పరిస్థితిల నూ విమర్శలల వ్యక్తిగతదూషణలు, తిట్లు, బూతులు ఉండకూడదు. అనవస రంగా ఒకరిని అనడం ఎందుకు? తర్వాత అనిపించుకోవడం ఎందుకు? రాష్ట్రంల చాలా సమస్యలున్నాయి. వాటిని పరిష్క రించవలసిన బాధ్యత నాయకులపై ఉంటుంది. వాటి మీద దృష్టిపెట్టకుండా ఒకరినొకరు తిట్టుకోవడంతోనే సరిపోతుంది. ప్రజలు

క్విట్ ఇండియా ఉద్యమ స్ఫూర్తి సజీవం

సుంకవల్లి సత్తిరాజు

ఎన్నో యుద్ధాలు, ఎన్నో తిరుగుబాట్లు విదేశీ దండయాత్రలతో భారతదేశం శతాబ్దాల తరబడి, పరాయి పాలకుల దాస్య శృంఖలాల్ల మగ్గిపోయింది. భారత దేశం ఎల్లప్పుడూ శాంతికాముక దేశమే. భారతీయ జీవన విధానంల విలువలకు అగ్రతాంబూలమివ్వబడింది. శాంతి, సహనం, సౌభ్రాతృత్వం వంటి విశిష్టమైన గుణాలతో భారతదేశ ఖ్యాతి ఖండాంతరాలకు వ్యాపించిన మాట వాస్తవం. ఇదే సందర్భంల మనశాంతి ప్రవచనాలు దేశానికి తీరని నష్టం తెచ్చిపెట్టిన మాట కూడా అంతే వాస్తవం. కుటిలత్వం, అమానుషత్వం కలగలిపిన పైశాచికత్వంతో భారతదేశాన్ని విదేశీ పాలకులు అణగదొక్కి మన స్వేచ్ఛా, స్వాతంత్ర్యాలను హరించి, అపారమైన ఆర్థిక వనరులను, మేధాసంపత్తిని కొల్లగొట్టారు. వ్యాపార నిమిత్తం 1608వ సంవత్సరంల సూరత్‌ల కి అడుగుపెట్టిన ఈస్ట్ ఇండియా కంపెనీ క్రమేపీ భారత్‌పై పట్టుసాధించి, అనేక దౌర్జన్యాలకు పాల్పడింది. ప్లాసీ యుద్ధం తర్వాత భారత్‌ల 1757వ సంవత్సరంల ఈస్ట్ ఇండియా కంపెనీ పూర్తిస్థాయిల ఆధిపత్యం సాధించింది. ఈస్ట్ ఇండియా కంపెనీకి వ్యతిరేకంగా అనేక ఉద్యమాలు జరిగాయి. 1857 సంవత్సరంల జరిగిన తిరుగుబాటు భారత్‌ల ఈస్ట్ ఇండియా కంపెనీ 100 సంవత్సరాల చరిత్రకు చరమాంకం పలికింది. అయినప్పటికీ భారతీయులు మం వంద సంవత్సరాలు ఆంగ్లేయుల అణచివేతకు గురికావడం జరిగింది. 1858వ సంవత్సరంల భారత్‌ల బ్రిటిషు పాలన ఆరంభమై, భారతీయుల స్వేచ్ఛా స్వాతంత్రాలను హరించింది. 1857 సిపాయిల తిరుగుబాటు ఆంగ్లేయుల పతనానికి ఆరంభగీతం పలికింది. భారత ప్రథమ స్వాతంత్ర్య సమరంగా పిలవబడిన 1857 తిరుగుబాటు తర్వాత ఆంగ్ల వలసపాలకులకు వ్యతిరేకంగా అనేక ఉద్యమ సంఘాలు ఏర్పడ్డాయి. కాలక్రమంల భారతదేశంల స్వేచ్ఛా స్వాతంత్ర్యాల కోసం కోట్లాది మంది ప్రజలు ఎలుగెత్తి నినదించారు. 1857 సిపాయిల తిరుగుబాటు నుండి క్విట్ ఇండియా ఉద్యమం వరకు భారత్‌ల సాగిన అనేక ఉద్యమాలు స్వాతంత్ర్య సమరానికి ఊపిరిపోసాయి. ఖిలాఫత్ ఉద్యమం, సహాయ నిరాకరణ, క్విట్‌ఇండియా, ఉప్పు సత్యాగ్రహం వంటి ఉద్యమాలు ప్రజల్లకి చొచ్చుకుపోయాయి. క్విట్ ఇడియా ఉద్యమం భారత స్వతంత్రసంగ్రామ చరిత్రల మం మైలురాయి. దీనినే ఆగస్టు ఉద్యమం అనికూడా పిలుస్తారు. అప్పటి అమెరికా అధ్యక్షుడు ఫ్రాంక్లిన్ డి రూజ్వెల్ట్ అప్పటి బ్రిటిషు ప్రధాని విన్‌స్టన్ చర్చిల్‌పై ఒత్తిడి తెచ్చి, భారతీయుల న్యాయపరమైన కొన్ని కోరికలను నెరవేర్చాలని ఒత్తిడి తెచ్చాడు. అయితే రెండవ ప్రపంచ యుద్ధం తరువాత మాత్రమే భారతీయులకు స్వాతంత్ర్యం ఇచ్చే విషయం పరిశీలిస్తామని తెల్లదొరలు ప్రకటించారు. దీనికి భారత స్వాతంత్ర్య ఉద్యమ నాయకులు అంగీకరించలేదు. క్విట్ ఇండియా ఉద్యమాన్ని 1942ల ఆగస్టు 8వ తేదీన బొంబాయిల మహాత్మాగాంధీ ప్రారంభించారు. గాంధీ ఉపన్యాసం తర్వాత స్వాతంత్ర్య పోరాట వీరులను ఎలాంటి విచారణ లేకుండా కేవలం నిమిషాల వ్యవధిల తెల్లదొరలు అరెస్టుచేశారు. గాంధీ నెహ్రూలు కూడా అరెస్టుకాబడ్డారు. క్విట్ ఇండియా ఉద్యమానికి చాలా మంది సహకరించలేదు. విద్యార్థులు సుభాష్‌చంద్రబ స్ ఉద్యమం పట్లఆకర్షితులైనారు. ఇదే సందర్భంల కొందరిస్వార్థం అందరి ప్రయోజనాలను హరించింది. స్వార్థపరులైన వ్యక్తులు లాభాపేక్షతో రెండవ ప్రపంచ యుద్ధ సమ యంల స్వప్రయోజనాల కోసం ప్రాకులాడారు. వేలాదిమంది నాయకులను 1945 వరకు బ్రిటిషు నిర్బంధంల ఉంచడం జరి గింది. కొంతమంది స్వార్థశక్తుల వలన, సమన్వయం లేకపోవడం వలన క్విట్‌ఇండియా ఉద్యమం విఫలమైంది. క్విట్ ఇండియా ఉద్యమం విఫలమైనా ఈ ఉద్యమం భారతీయులకు ఒక చారిత్రక సందేశం అందించింది. క్విట్‌ఇండియా ఉద్యమం అనేక ఉద్యమా లకు దారితీసి చివరకు రవిఅస్తమించని బ్రిటిషు సామ్రాజ్య పతనా నికి దారితీసింది. అయితే బ స్ మాత్రం ఇండియన్ నేషనల్ ఆర్మీ ద్వారా ఆంగ్లేయులపై పోరాటం చేశారు. గాంధీ శాంతియుత ఉద్యమాలను వ్యతిరేకిస్తూ, పంజాబ్, మహారాష్ట్ర, బెంగాల్, బీహార్ తదితర ప్రాంతాల్ల పలు విప్లవ ఉద్యమాలు చెలరేగాయి. కన్నుకు కన్ను అనే రీతిల పలు హింసాయుత ఉద్యమాలు చెలరేగాయి. భారత దేశానికి స్వాతంత్ర్యం ఇవ్వకపోతే భారీఎత్తున బ్రిటిష్ సైనికులు చంపబడతారని వలస ప్రభుత్వం భావించి ఇండియాను వదిలిపెట్టాలని నిర్ణయించుకుంది. రౌలత్ చట్టానికి వ్యతిరేకంగా జరిగిన నిరసనలు జలియన్ వాలా బాగా దురంతానికి కారణమైనది. ఎట్టకేలకు భారతదేశం 1947ల స్వేచ్ఛా వాయువ్వలు పీల్చింది. బ్రిటిషు ఆధిపత్యం నుండి 75 సంవత్స రాల కిందట విముక్తి పొందిన భారతదేశంల క్విట్ ఇండియా ఉద్యమ పాత్ర మరువలేనిది. తెల

పెనాల్టీ షూటౌట్‌తో నెగ్గిన భారత్ మహిళల హాకీజట్టు

న్యూజిలాండ్‌పై గెలిచి కాంస్యం సొంతం

కెప్టెన్ సవితా పూనియా అద్భుత గోల్‌కీపింగ్

బర్మింగ్‌హామ్: భారత్ ఖాతాల కామన్వెల్త్‌క్రీడల్ల మరోపతకం చేరింది. భారత మహిళల హాకీ జట్టు కాంస్యపతకం సాధించింది. న్యూజిలాండ్‌తో జరిగినపోరుల పెనాల్టీ షైటౌట్‌ల 2:1తేడాతో భారత మహిళలు విజయం సాధించారు. మ్యాచ్‌ముగియడానికి కొద్దిసెకన్లముందు న్యూజిలాండ్‌స్కోరును సమంచేసింది. దీనితో ఆట పెనాల్టీ షూటౌట్‌కు దారితీసింది. ఇందుల భారత్ అద్భుతమైన ప్రదర్శనచేసింది. పెనాల్టీ షూటౌట్‌ల న్యూజిలాండ్ ఒకే గోల్‌సాధించగా టీమిండియా రెండు గోల్స్‌తో కాంస్యపతకం చేజిక్కించుకుంది. ముందురోజు అర్ధరాత్రిజరిగిన తర్వాత ఆస్ట్రేలియాతోజరిగిన సెమీస్‌ల భారత్ మహిళల హాకీజట్టును రిఫరీ తప్పిదం దెబ్బతీసిన సంగతి తెలిసిందే. ఈమ్యాచ్‌ల భారత్ పెనాల్టీ షూటౌట్‌తో ఓడింది. సుదీర్ఘకాలం తర్వాత భారత మహిళల హాకీ జట్టు కామన్వెల్త్‌గేమ్స్‌ల కాంస్యం సాధించింది. కెప్టెన్ సవితా పూనియా అద్భుత గోల్‌కీపింగ్‌తోనే భారత్‌పతకం సొంతంచేసుకుంది.

తీవ్ర ఉత్కంఠభరితంగా సాగిన మ్యాచ్‌ల సవితా పూనియా మరోసారి తన కీపింగ్ నైపుణ్యాలుప్రదర్శించి భారత మహిళల హాకీ జట్టు కలలను తీర్చింది. కాంస్యంపోరుల ఇరుజట్లు కూడా గోల్స్‌కు తీవ్రంగా కృషిచేసాయి. రెండో అర్ధభాగంల సలీమా గోల్‌చేయడంతో భారత్ 1:0తో ఆధిక్యంల కివెళ్లింది. ఆతర్వాతకూడా భారత్ దూకుడు చూపింది. కివీస్‌కు గోల్‌చేసే ఛాన్స్‌లురాలేదు. చివరి క్వార్టర్ అదికూడా ఆట మరో30 సెకన్లల ముగుస్తుందనగా న్యూజిలాండ్‌కు పెనాల్టీ కార్నర్ లభించింది. పెనాల్టీకార్నర్‌ను క్లియర్‌చేసేక్రమంల నవ్‌నీత్‌కౌర్‌బంతిని కాలితో తన్నింది. దాంతో రిఫరీ కివీస్‌కు స్ట్రోక్ ఇచ్చాడు. పెనాల్టీస్ట్రోక్ వినియోగించుకున్న ఒలీవియా స్కోరును సమంచేసింది. దాంతోమ్యాచ్ పెనాల్టీ షూటౌట్‌కు చేరింది. అయినా కివీస్ ఐదో ప్రయత్నాన్ని సవితా అడ్డుకుంటే భారత్‌కు కాంస్య ఖాయం అవుతుందనే క్రమంల సవితా చేసి చూపించింది. భారత్ పెనాల్టీ షూటౌట్‌ల 2:1తో నెగ్గింది. ట ర్నీమొత్తం కెప్టెన్ మంచి ఆటను ప్రదర్శించింది.

జావెలిన్‌లో అన్నూరాణికి కాంస్యం

బర్మింగ్‌హామ్: కామన్వెల్త్‌క్రీడల్ల భారత్ పతకాల జాతరను కొనసాగిస్తోంది. ఇప్పటికే భారత్ ఖాతాల 46 పతకాలు ఉండగా తాజాగా మరో మెడల్ వచ్చిచేరింది. ప్రస్తుత క్రీడల్ల జావెలిన్‌త్రోల భారత్ తొలిపతకం సాధించింది. మహిళల కేటగిరీల అన్నూరాణి జావెలిన్‌ను 60జ.03 మీటర్ల దూరం విసిరి కాంస్యపతకం గెలిచింది. కామన్వెల్త్‌క్రీడల చరిత్రల మహిళల విభాగంల భారత్‌కు ఇదే తొలిపతకం కాగా ఓవరాల్‌గా (మహిళలు,పురుషులు) మూడవది. అన్నూ మెడల్‌తో భారత్ పతకాలసంఖ్య 47కి చేరింది. కామన్‌వెల్త్‌క్రీడల పదోరోజుభారత్‌పతకాల సంఖ్య ఏడుకు పెరిగింది. మహిళల 48 కిల ల వెయిట్‌ల నీతూ గంగాస్, పురుషుల 48:51 కిల ల విభాగంల అమిత్‌పంగాల్, ట్రిపుల్‌జంప్‌ల ఎల్డ్‌స్‌పాల్ పసిడిపతకాలు సాధించగా పురుషులు ట్రిపుల్‌జంప్ ఈవెంట్‌ల అబ్దుల్లా అబూబాకర్ రజతం, మహిళల హాకీ పురుషులు పదివేల మీటర్లరేస్‌వాక్‌ల సందీప్‌కుమార్, మహిళల జావెలిన్‌త్రోల అన్నూరాణి కాంస్యపతకాలుసాధించారు.

విండీస్ బౌలర్లను ఆటాడుకున్న భారత్ బ్యాటర్లు

చివరి టి20 మ్యాచ్‌ల 88 పరుగుల తేడాతో భారత్ విజయం

15.4 ఓవర్లల నే విండీస్ ఆలౌట్

బర్మింగ్‌హామ్: భారత్ వెస్టిండీస్‌మధ్య జరుగుతున్న చివరి టి20 మ్యాచ్‌ల భారత్ బ్యాటర్లు వీరవిహారంచేసి విండీస్ బౌలర్లను ఉతికి ఆరేసారు.అంతేకాకుడా బౌలింగ్‌ల నూ విండీస్ బ్యాటర్లను కట్టడిచేసారు. 88 పరుగుల తేడాతో ఐదో టి20 మ్యాచ్‌ను కైవసంచేసుకుని సిరీస్‌ను స్వీప్‌చేసి భారత్ జట్టు విజయపరంపరకొనసాగించింది. తాత్కాలిక కెప్టెన్‌గా వచ్చిన హార్ధిక్ పాండ్యా చివరిమ్యాచ్‌ల తన సత్తాను చూపించాడు. లక్ష్యఛేదనల బ్యాటింగ్‌చేపట్టిన వెస్టిండీస్ జట్టు 15.4 ఓవర్లల నే 100 పరుగులుమాత్రమే చేయగలిగింది. దీనితో 88 పరుగులు తేడాతో భారత్ విజయం నమోదయింది. ఐదుమ్యాచ్‌ల టి20 సిరీస్‌ను భారత్ మరో మ్యాచ్ మిగిలి ఉండగానే సొంతంచేసుకున్న సంగతి తెలిసిందే. ఇక చివరిదైన ఐదో టి20ల భారత్‌ప్రయోగాలుచేస్తోంది. టాస్‌గెలిచి బ్యాటింగ్‌కు దిగిన భారత్ వెస్టిండీస్ బౌలర్లను ఓ ఆటాడుకుంది. 20 ఓవర్లల ఏడు వికెట్లనష్టానికిగాను 188 పరుగులుచేసింది. రోహిత్‌శర్మ సూర్యకుమార్‌యాదవ్‌లకు విశ్రాంతి కల్పించడంతో ఈమ్యాచ్‌ల ఇషాన్‌కిషన్ 11, శ్రేయస్ అయ్యర్ 40 బంతుల్ల 64 పరుగులుచేసాడు. అయ్యర్‌ఖాతాల ఎనిమిది ఫోర్లు, రెండు సిక్స్‌ర్లుకూడా వచ్చాయి. ఇషాన్‌కిషన్ విఫలమైనా శ్రేయస్ అయ్యర్ సూపర్‌షోతో అదరగొట్టాడు. ఆతడికి దీపక్ హుడా 25 బంతుల్ల 38 పరుగులు చేసి సహకారం అందించాడు. దీపక్ కూడా మూడుఫోర్లు, రెండుసిక్స్‌ర్లుసాధించాడు. దాంతో భారత్ చివరి టి20ల ప్రత్యర్థి విండీస్ ముందు భారీ స్కోరును లక్ష్యంగా నిర్దేశించింది. ఈమ్యాచ్‌ల ఇక శ్రేయస్ అయ్యర్‌కు వ్యక్తిగతంగా చావోరేవో లాంటి మ్యాచ్. ఆసియాకప్, టి20 ప్రపంచకప్ ఆడాలంటే ఆతడు తననుతాను నిరూపించుకోవాల్సి వచ్చింది. తొలిమూడు మ్యాచ్‌ల ను శ్రేయస్ ఆశించినస్థాయిల రాణించలేదు. దాంతో నాలుగో టి20ల శ్రేయస్‌కు ఆడే అవకాశం రాలేదు. అయితే ఈమ్యాచ్‌ల రోహిత్ సూర్యకుమార్,భువనేశ్వర్‌కుమార్, రిషబ్‌పంత్‌లకు విశ్రాంతి కల్పించడంతో తుదిజట్టుల ఆడే అవకాశం వచ్చింది. ఈమ్యాచ్‌ను శ్రేయస్ అయ్యర్ చక్కగా ఉపయోగించుకున్నాడు. ఓపెనర్‌గా వచ్చిన ఆతడు సూపర్‌బ్యాటింగ్‌తో చెలరేగిపోయాడు. ఇషాన్‌కిషన్ విఫలం అయినా దీపక్‌హుడాతోకలిసి రెండో వికెట్‌కు కీలకమైన 76 పరుగుల భాగస్వామ్యం తెచ్చాడు. ఈక్రమంల నే శ్రేయస్ అర్ధసెంచరీపూర్తిచేసాడు. సంజుశాంసన్ 15,దినేశ్‌కార్తీక్ 12 పరుగులతో విఫలం అయ్యారు. చివరిల తాత్కాలిక కెప్టెన్‌గా వచ్చిన హార్ధిక్ పాండ్యా 28 పరుగులుచేసాడు. రెండుఫోర్లు, రెండు సిక్సులు కూడా సాధించాడు. అక్షర్‌పటేల్ తొమ్మిదిపరుగులతో నాటౌట్‌గా నిలిచాడు. ఆయన తొమ్మిదిపరుగుల్లనే ఒక సిక్స్‌కూడా ఉంది. భారీ షాట్లు ఆడటంతో భారత్ 188 పరుగులు సాధించింది. వెస్టిండీస్ బ లర్లల ఓడియన్‌స్మిత్ మూడు వికెట్లుతీసాడు. అనంతరం బ్యాటింగ్‌కు దిగిన వెస్టిండీస్ 13.2 ఓవర్లల 8 వికెట్ల నష్టానికి 89 పరుగులుమాత్రమే చేయగలిగింది. చివరి వికెట్లు పుంజుకుంటే 39 బంతుల్ల విండీస్ వందపరుగులు సాధిస్తేనే గెలిచే సత్తా ఉంటుంది. ప్రస్తుతం షిమ్రాన్ హెట్మెయిర్, హైడెన్ వాల్ష్‌లు బ్యాటింగ్‌చేస్తున్నారు.

పక్కటెముకల గాయంతో హర్షల్ పటేల్ ఔట్!

పోర్ట్‌ఆఫ్‌స్పెన్: వెస్టిండీస్ టూర్‌ల ఉన్న స్పెషలిస్టు బౌలర్ పక్కటెముకల గాయం బారినపడటంతో టి20 స్పెషలిస్టు పక్కకు తప్పుకున్నట్లు తేలింది. గాయం తీవ్రత అధికంగానే ఉంది. అందుకే విండీస్‌తో జరుగుతున్న టి20 సిరీస్‌ల ఆతడు ఇప్పటివరకూ ఒక్కమ్యాచ్‌కూడా ఆడలేదు. ఆసియా కప్ 2022 యుఎఇ వేదికగా ఈనెల 27న ప్రారంభం అవుతోంది. భారత్ డిఫెండింగ్ ఛాంపియన్ హోదాల ఈట ర్నీల ఆడుతోంది. భారత్‌కు ఈమెగా ట ర్నీ ముంగిట ఊహించని షాక్ తగిలింది. వెస్టిండీస్ పర్యటనల ఉన్న పటేల్‌కు గాయం కారణంగా ఆసియా కప్‌కు హాజరు కాలేకపోవచ్చున్న వార్తలు వెలువడ్డాయి. ఆవేశ్‌ఖాన్ భారీ పరుగులు సమర్పించుకుంటున్నా ఆతడి స్థానంల హర్షల్‌పటేల్‌ను తీసుకోకపోవడానికి ఇదేకారణమని తెలుస్తోంది. హర్షల్ గాయంనుంచి కోలుకోడానికి కనీసం మూడునెలలు పడుతుందని అంచనా. దీనివల్ల ఆసియాకప్‌తోపాటు ఆస్ట్రేలియా, దక్షిణాఫ్రికాలతో జరిగే టి20 సిరీస్‌లకు కూడా దూరం అవుతున్నాడు. అంతేకాకుండా అక్టోబరుల ఆస్ట్రేలియా వేదికగా జరిగే టి20 ప్రపంచకప్‌ల ఆడటంకూడా అనుమానమే. టి20 స్పెషలిస్టు బౌలర్‌గా పటేల్ ఉన్నాడు. డెత్‌ఓవర్లల వైవిధ్యమైన బంతులువేస్తూ ప్రత్యర్థి బ్యాటర్లను ముప్పుతిప్పలు పెట్టడంల పటేల్ దిట్ట. హర్షల్‌పటేల్‌ను మరో భారత బౌలర్ దీపక్‌చాహర్‌తో భర్తీచేసే ఛాన్స్ ఉంది.

బాక్సింగ్‌లో మరో రెండు పసిడి పతకాలు!

బర్మింగ్‌హామ్: కామన్‌వెల్త్‌గేమ్స్‌ల భారత బాక్సర్లు ఆదివారంమరో రెండు బంగారుపతకాలు సాధించారు. మహిళల 48 కిల ల విభాగంల పోటీపడిన నీతు గంగాస్, పురుషుల 51 కిల ల విభాగంల పోటీపడిన అమిత్ పంగాల్‌లు పసిడిపతకాల్ని భారత్‌కి అందించారు. ఈరోజు ఫైనల్‌ల ఇంగ్లండ్‌కి చెందిన కిరణ్ మెక్‌డొనాల్డ్‌ని 5:0తేడాతో అమిత్ ఓడించేయగా ఇంగ్లండ్‌కే చెందిన డేమీ జడేని 5:0తో నీతూ ఓడించి పసిడిని కైవసం చేసుకుంది. పదివే లమీటర్ల రేస్‌వాక్‌ల నూ సందీప్ కాంస్యపతకం గెలుపొందాడు. పురుషుల ట్రిపుల్‌జంప్‌ల ఎల్డ్‌స్ పాల్ బంగారుపతకం సాధించాడు. ఇక వివాదాస్పద రీతిల ఫైనల్‌కి చేరే అవకాశాన్ని చేజార్చుకున్న భారత మహిళల హాకీ టీమ్ ఆదివారం కాంస్యపతకంపోరుల న్యూజిలాండ్‌ని 2:1తో ఓడించేసింది. 2006 తర్వాత కామన్వెల్త్‌గేమ్స్‌ల భారత మహిళల హాకీ టీమ్ పతకం గెలవడం ఇదే తొలిసారి. కామన్వెల్త్‌గేమ్స్‌ల భారత్ పతకాల సంఖ్య 46కి చేరింది. ఇందుల 16 గోల్డ్ మెడల్స్ ఉండగా 12 రజతాలు 18 కాంస్యపతకాలున్నాయి. మొత్తంగా పతకాల పట్టికల భారత్‌ప్రస్తుతం ఐదోస్థానంల ఉంది. జాబితాల ఆస్ట్రేలియా 158 పతకాలతో టాప్‌ల ఉంది. ఆ తర్వాత ఇంగ్లండ్ 155 పతకాలతోకొనసాగుతోంది.

వర్క్ ఫ్రమ్ హోమ్‌కే ఐటి ఉద్యోగుల ఆసక్తి !

ముంబై, ఆగస్టు 7: కరోనా కేసులు గణనీయంగా తగ్గడంతో అత్యధికంగా టెలికం, కన్సల్టింగ్ రంగాల్ల పనిచేస్తున్న ఉద్యోగులు తిరిగి కార్యాలయం నుంచి విధులు నిర్వర్తిస్తున్నారు. ఈ విషయంల ఐటి కంపెనీల ఉద్యోగుల్ల అత్యధికులు ఇంటి నుంచే పని చేస్తున్నారని ప్రాపర్టీ కన్సల్టెంట్ కొలియర్స్ ఇండియా, కో-వర్కింగ్ ఆపరేటర్ ఆఫీస్ సంయుక్తంగా మే-జూన్‌ల చేపట్టిన సర్వేల తేలింది. సర్వే ప్రకారం, ఫిబ్రవరి నుంచి కొవిడ్ కేసులు క్షీణించడంతో కార్యాలయాలకు ఉద్యోగుల రాక పెరిగింది. ఫలితంగా 34 శాతం కంపెనీలకు చెందిన ఉద్యోగుల్ల 75-100 శాతం మంది ఆఫీసులకు వచ్చి విధులు నిర్వర్తిస్తున్నారు. 25శాతం మంది మాత్రమే కార్యాలయానికి వచ్చి పనిచేస్తున్నట్లు 41శాతం కంపెనీలు వెల్లడించాయి. టెలికం, కన్సల్టింగ్ రంగాల్ల 75-100 శాతం, ఐటి, నూతన తరం సాంకేతిక రంగాల్ల 25 శాతం వరకు ఉద్యోగులు కార్యాలయాలకు తిరిగి వచ్చి విధులు చేపడుతున్నారు. హైబ్రిడ్ విధానానికి 53 శాతం కంపెనీలు సై అంటున్నాయి. కార్యాలయాల వికేంద్రీకరణ విధానాన్ని స్వీకరించనున్నట్లు 74 శాతం కంపెనీలు వెల్లడించాయి. వికేంద్రీకరణల భాగంగా వివిధ ప్రాంతాల్ల ఫ్లెక్స్ సెంటర్లను అద్దెకు తీసుకోవాలని భావిస్తున్నట్లు 49శాతం కంపెనీలు తెలిపాయి. పనిచేయడానికి అనువుగా ఉండే ఫ్లెక్సిబుల్ స్థలం మెట్ర యేతర నగరాల్ల 2022 డిసెంబర్ నాటికి రెండింతలకుపైగా అధికమై 55 లక్షల చదరపు అడుగులకు చేరుకుంటుందని అంచనా. వర్క్‌స్పేస్ వ్యూహం కింద 77 శాతం కంపెనీలు ఫ్లెక్స్ స్పేస్‌ను భాగంగా చేసుకుంటాయని కొలియర్స్, ఆఫిస్ వెల్లడించాయి. 2022 జనవరి-జూన్‌ల 2.75 కోట్ల చదరపు అడుగుల విస్తీర్ణంల స్థలాన్ని వివిధ కార్యాలయాలు అద్దెకు తీసుకున్నాయి. గతేడాది జనవరి-జూన్‌ల ఇది 1.03 కోట్ల చదరపు అడుగులు మాత్రమే. ఫ్లెక్సిబుల్ వర్క్ స్పేస్ వాటా 13శాతంగా ఉంది.

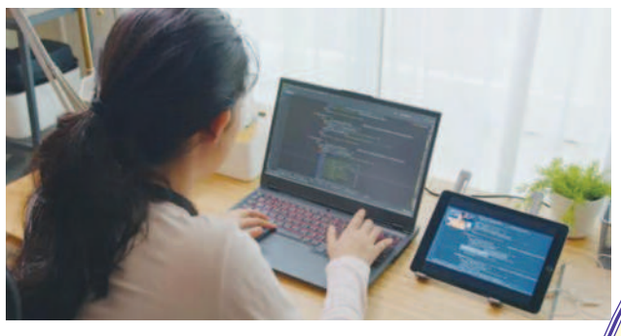

బిజినెస్ ఇన్వెస్ట్ గ్రూపులతో జాగ్రత్త..

ముంబై, ఆగస్టు 7: పెట్టుబడి, సలహాలు ఇచ్చే వ్యక్తులతో సోషల్ మీడియా మొత్తం నిండిపోయింది. ముఖ్యంగా ఈ ప్లాట్‌ఫాంలల పెద్ద సంఖ్యల వ్యక్తులు చురుకుగా ఉన్నారు. వారు నిపుణులైనట్లుగా ప్రజలకు ఏవేంట సలహాలు, సూచనలు ఇస్తారు. ఫలానా స్టాక్‌ల డబ్బు పెట్టుబడి పెట్టమంటూ వారికి సూచిస్తుంటారు. ప్రారంభంల ఈ వ్యక్తులు ఉచితంగా చిట్కాలను ఇస్తారు. తర్వాత వారు రుసుము వసూలు చేయడం ప్రారంభిస్తారు. కొందరు లాభంల 40శాతం వరకు ఫీజులు వసూలు చేస్తున్నారు. కానీ నష్టం జరిగితే మాత్రం కన్నెత్తి కూడా చూడరు. వెంటనే అదృశ్యమవుతారు. భారతదేశంల ని సోషల్ మీడియా ప్లాట్‌ఫారమ్‌లపై ది గ్లోబల్‌స్టాటిస్టిక్స్‌డాట్ కామ్ నివేదిక ప్రకారం దేశంల 53 మిలియన్ల మంది వాట్సాప్ వినియోగదారులు, 370 మిలియన్ల మంది టెలిగ్రామ్ వినియోగదారులు ఉన్నారు. ఈ ఫోరమ్‌లల పెద్ద సంఖ్యల వ్యక్తులు చురుకుగా ఉన్నారు. ఈ కన్సల్టెంట్లల ఎక్కువ మంది వినియోగదారుల నుంచి డబ్బు వసూలు చేయడమే లక్ష్యంగా పెట్టుకున్నారు. అలాం టి వారిపై మార్కెట్ నియంత్రణ సంస్థ సెబి క్రమం తప్ప కుండా చర్యలు తీసుకుంట ంది. కొంతమంది వ్యక్తులు 1-2 విలువైన పెన్సీ స్టాక్‌లను పెద్ద మొత్తంల కొనుగోలు చేసి, ధరలను తారుమారు చేసి, బుకింగ్ ప్రాఫిట్‌ల తర్వాత నిష్క్రమిస్తున్నట్లు దర్యాప్తుల వెల్లడైంది. అటువంటి పరిస్థితిల కొత్త దేశాలు మ్యూచువల్ ఫండ్స్ సంస్థలు కూడా పాలుపంచుకున్నాయి.

టూ వీలర్ సేల్స్ రివర్స్ గేర్

ముంబై, ఆగస్టు 7: దేశవ్యాప్తంగా రిటైల్‌ల వాహన అమ్మకాలు జులైల 14,36,927 యూని ట్లు నమోదయ్యాయి. 2021 జులైతో పోలిస్తే ఇది 8శాతం తగ్గుదల. ఫెడరేషన్ ఆట మొబైల్ డీలర్స్ అసోసియే షన్స్ (ఎఫ్ఎడిఎ) ప్రకారం, క్రితం యేడాదితో పోలిస్తే గత నెలల ప్యాసింజర్ వాహనాల విక్ర యాలు 5శాతం తగ్గి 2,50,972 యూనిట్లకు వచ్చి చేరాయి. ద్విచక్రవాహనాలు 11 శాతం తగ్గి 10,09,574 యూనిట్లుగా ఉంది. ట్రాక్టర్ల అమ్మకాలు 28శాతం పడిపోయి 59,573 యూనిట్లకు చేరాయి. త్రిచక్ర వాహనాలు 80శాతం అధికమై 50,349 యూని ట్లకు, వాణిజ్య వాహనాలు 27శాతం పెరిగి

వెన్‌కాబ్ ధరలు

Mobile No. 9849219870

(రూ. కిల కు)	(Rs. Per Kg)	
ఫామ్‌గేట్	(Farmgate)	95
డ్రెస్డ్	(Dressed)	117
విత్ స్కిన్	(with skin)	170
స్కిన్‌లెస్	(Skinless)	193

యూనికార్న్‌ల ఐపిఒ కసరత్తు

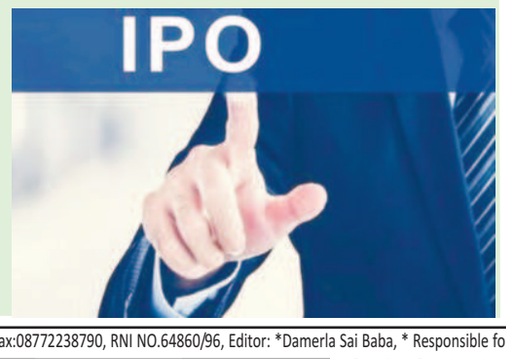

న్యూఢిల్లీ, ఆగస్టు 7: ఐపిఒకు రావాలనుకుంటున్న 10 యూనికార్న్‌లతో జెపి మోర్గాన్, జపాన్‌కు చెందిన సాఫ్ట్ బ్యాంకు ఇటీవల సమావేశాన్ని నిర్వహించాయి. బెంగళూరుల ఈ నెల 3, 4 తేదీల్ల ఇది జరిగింది. వచ్చే మూడేళ్లల ఐపిఒకు వచ్చే సన్నాహాలతో ఉన్న స్విగ్గీ, అన్‌అకాడమీ తదితర యూనికార్న్‌లతోపాటు మ్యూచువల్ ఫండ్స్ సంస్థలు కూడా ఇందుల పాల్గొన్నాయి. మామాఎర్త్, లెన్స్‌కార్ట్, అకో, మీషో, ఎలాక్టిక్‌రన్, ఇన్‌మొబి కూడా ఇందుల పాల్గొన్నాయి. హెచ్‌డిఎఫ్‌సి మ్యూచువల్ ఫండ్, యాక్సిస్ మ్యూచువల్ ఫండ్, ఐసిఐసిఐ ప్రుడెన్షియల్ మ్యూచువల్ ఫండ్, యూటిఐ తదితర 14 పట్టిక్ మార్కెట్ ఇన్వెస్టర్లను యూనికార్న్‌లు మెరుగ్గా అర్థం చేసుకునేందుకు, మ్యూచువల్ ఫండ్స్ సంస్థలు, యూనికార్న్‌ల మధ్య మెరుగైన సమాచార సంప్రదింపులకు వీలుగా ఈ సమావేశం నిర్వహించినట్లు విశ్వసనీయ వర్గాలు తెలిపాయి. గతేడాది వచ్చిన పేటిఎం, జొమాట సెకండరీ మార్కెట్ల గడ్డు పరిస్థితులు ఎదుర్కొంటున్న తరుణంల జరిగిన ఈ భేటీకి ప్రాధాన్యం నెలకొంది.

వాణిజ్యం

ఫండ్స్‌ల పెరిగిన సిప్ ఇన్వెస్టర్ల

ముంబై, ఆగస్టు 7: జూన్ 2022 నాటికి సిస్టమాటిక్ ఇన్వెస్ట్‌మెంట్ ప్లాన్ (సిప్) ఖాతాల సంఖ్య ఆల్ టైమ్ హై 5.54 కోట్లకు పెరిగిందని అసోసియేషన్ ఆఫ్ మ్యూచువల్ ఫండ్స్ ఇన్ ఇండియా తన నెలవారీ పరిశ్రమ డేటాల పేర్కొంది. సిస్టమాటిక్ ఇన్వెస్ట్‌మెంట్ ప్లాన్ అనేది ఒక పెట్టుబడి ఎంపిక, ఇది పెట్టుబడిదారుడికి ఒకే సమయంల ఒకేసారి పెట్టుబడి పెట్టడానికి బదులుగా రోజువారీ, నెలవారీ లేదా త్రైమాసిక ప్రాతిపదికన మ్యూచువల్ ఫండ్‌ల పెట్టుబడి పెట్టే అవకాశాన్ని కల్పిస్తుంది. ఆమ్ఫీ డేటా ప్రకారం జూన్ 2022 చివరి నాటికి నిర్వహణల ఉన్న సిప్ ఆస్తులు రూ.5.51 లక్షల కోట్లు కాగా, జూన్ 2022 ల కొత్త సిప్‌లు 17.92 లక్షలకు చేరుకున్నాయి. జులై 31, 2019 నుంచి జూన్30 2022 వరకు నెలవారీగా ఇన్వెస్ట్ చేసిన రూ.1000 సిప్ అంచనా ఆధారంగా టాప్ మ్యూచువల్ ఫండ్ స్కీములు, ఎక్స్‌టెండెడ్ ఇంటర్నల్ రేట్ ఆఫ్ రిటర్న్‌ల వాటి పనితీరు తెలుసుకుందాం.

ఈ ఫండ్ జనవరి 1, 2013న ప్రారంభమైంది. ప్రస్తుతం ఇది ఎయుఎంగా రూ.1,711.78కోట్లు కలిగి ఉంది. ఆగస్టు 3, 2022 నాటికి ఫండ్ ఎన్ఎవి రూ.133.11గా ఉంది. ఈ ఫండ్ జనవరి 1, 2013న ప్రారంభమైంది. ప్రస్తుతం దీనివద్ద ఎయుఎంగా 539.75కోట్లు ఉన్నాయి. ఎన్ఎవి ఆగస్టు 3, 2022 నాటికి రూ.22.75 గా ఉంది.

ఝున్‌ఝున్‌వాలా జాక్‌పాట్

న్యూఢిల్లీ, ఆగస్టు 7: ఆభరణాలు, వాచీలు, కళ్లద్దాలు తదితర వేరబుల్ ఉత్పత్తుల విక్రయంల ని ప్రముఖ కంపెనీ టైటాన్ జూన్ త్రైమాసికంల పనితీరు పరంగా మెప్పించింది. దేశంల ని అతిపెద్ద బ్రాండెడ్ ఆభరణాల తయారీదారు అంతకుముందు యేడాది ఇదే కాలంతో పోలిస్తే లాభం 13 రెట్లు పెరిగి 790 కోట్ల రూపాయలుగా నమోదైంది. ఆదాయం కూడా మూడు రెట్లు పెరిగి 9,487 కోట్ల రూపాయలకు చేరింది. అంతకుముందు ఆర్థిక సంవత్సరం ఇదే త్రైమాసికంల లాభం 18 కోట్ల రూపాయలు, ఆదాయం రూ.3,519 కోట్ల చొప్పున ఉన్నాయి. జ్యుయెల్లరీ విభాగం ఆదాయం 8,351 కోట్ల రూపాయలుగా ఉంది. ఇది అంతకుముందు యేడాది ఇదే కాలానికి 3,050 కోట్ల రూపాయలుగా ఉంది. వాచ్‌లు, వేరబుల్ కేటగిరీ ఆదాయం 293 కోట్ల రూపాయల నుంచి 786 కోట్ల రూపాయలకు వృద్ధి చెందింది. కళ్లద్దాల విభాగం నుంచి ఆదాయం 183 కోట్ల రూపాయలకు పెరిగింది. అంతకుముందు రెండు ఆర్థిక సంవత్సరాల్లనూ మొదటి త్రైమాసికంపై కరోనా మహమ్మారి ప్రభావం ఉందని, ప్రస్తుత ఆర్థిక సంవత్సరం జూన్‌ల సాధారణ వ్యాపార కార్యకలాపాలు ఉండడం మెరుగైన పనితీరుకు దోహదపడినట్లు కంపెనీ తెలిపింది.

Printed and Published by Gireesh Sanghi, CMD and Managing Editor on behalf of AGA Publications Ltd., at 3rd Mile Stone Renigunta Road, Tirupati-517506 Ph No :2238770, Fax:08772238790, RNI NO.64860/96, Editor: *Damerla Sai Baba, * Responsible for Selection of News under the PRB Act, Regd.:No.H/H.T.P/57, Postal Licence/TRP104/2006/2008 Surcharge:Delhi:40